

แผนยุทธศาสตร์การพัฒนา
(พ.ศ.๒๕๕๘-๒๕๖๒)



ของ
องค์การบริหารส่วนตำบลเอราวัณ
อำเภอสายบุรี จังหวัดปัตตานี

คำนำ

แผนยุทธศาสตร์การพัฒนา เป็นแผนพัฒนาเศรษฐกิจและสังคมที่กำหนดยุทธศาสตร์และแนวทางพัฒนาขององค์การบริหารส่วนตำบลบือระ ซึ่งแสดงถึง วิสัยทัศน์ พันธกิจและจุดมุ่งหมายเพื่อการพัฒนาในอนาคต โดยสอดคล้องกับแผนพัฒนาเศรษฐกิจและสังคมแห่งชาติ นโยบายรัฐบาล แผนพัฒนาจังหวัด แผนพัฒนาอำเภอ และนโยบายในการพัฒนาท้องถิ่น

การวางแผนยุทธศาสตร์การพัฒนา มีความสำคัญต่อองค์การบริหารส่วนตำบลบือระอย่างยิ่ง ทั้งนี้ เนื่องจากแผนยุทธศาสตร์การพัฒนาเป็นแผนพัฒนาที่มุ่งไปสู่สภาพการณ์ที่ต้องการให้เกิดขึ้นในอนาคต เป็นกรอบในการกำหนดทิศทางการพัฒนาขององค์การบริหารส่วนตำบลบือระ มุ่งไปสู่สภาพการณ์อันพึงประสงค์ได้อย่างเท่าทันกับการเปลี่ยนแปลง โดยสามารถจัดสรรทรัพยากรที่มีอยู่อย่างจำกัดได้อย่างมีประสิทธิภาพ การจัดทำแผนยุทธศาสตร์การพัฒนาจึงเป็นการกำหนดทิศทางการพัฒนาขององค์การบริหารส่วนตำบลบือระ ที่ต้องกำหนดถึงสภาพการณ์ที่ต้องการจะบรรลุและแนวทางในการที่จะทำให้บรรลุถึงสภาพการณ์นั้น

องค์การบริหารส่วนตำบลบือระหวังเป็นอย่างยิ่งว่าจะเป็นประโยชน์ในการวางแผน แนวทางพัฒนาองค์การบริหารส่วนตำบลบือระให้ก้าวหน้าต่อไป

องค์การบริหารส่วนตำบลบือระ

สารบัญ

เรื่อง	หน้า
บทที่ ๑ บทนำ	๕
๑.๑ ลักษณะของแผนยุทธศาสตร์การพัฒนา	
๑.๒ วัตถุประสงค์ของการจัดทำแผนยุทธศาสตร์การพัฒนา	
๑.๓ ขั้นตอนในการจัดทำแผนยุทธศาสตร์การพัฒนา	
๑.๔ ประโยชน์ของการจัดทำแผนยุทธศาสตร์การพัฒนา	
บทที่ ๒ สภาพทั่วไปและข้อมูลพื้นฐานขององค์การบริหารส่วนตำบลบือระ	๑๑
๒.๑ ข้อมูลเกี่ยวกับที่ตั้ง อาณาเขต เขตการปกครอง ประชากร การศึกษา สาธารณสุข ความปลอดภัยในชีวิตและทรัพย์สิน และทรัพยากรธรรมชาติ	
๒.๑.๑ สภาพทั่วไป	
๒.๑.๒ ข้อมูลด้านโครงสร้างพื้นฐาน	
๒.๑.๓ สภาพเศรษฐกิจ	
๒.๑.๔ สภาพทางสังคม	
๒.๑.๕ ข้อมูลอื่นๆ	
๒.๒ ข้อมูลเกี่ยวกับศักยภาพขององค์การบริหารส่วนตำบล	
๒.๒.๑ โครงสร้างและกระบวนการบริหารงานบุคคล	
๒.๒.๒ สถานะทางการคลังขององค์การบริหารส่วนตำบล	
๒.๒.๓ เครื่องมือและอุปกรณ์	
๒.๓ จุดยืนทางยุทธศาสตร์ (Positioning) ขององค์การบริหารส่วนตำบลบือระ	
บทที่ ๓ แผนยุทธศาสตร์ขององค์การบริหารส่วนตำบลบือระ พ.ศ. ๒๕๕๘-๒๕๖๒	๑๙
๓.๑ กรอบแนวคิดในการจัดทำยุทธศาสตร์การพัฒนาท้องถิ่น	
๓.๑.๑ นโยบายรัฐบาล	
๓.๑.๒ แผนพัฒนาเศรษฐกิจและสังคมแห่งชาติ ฉบับที่ ๑๑ (พ.ศ.๒๕๕๕-๒๕๕๙)	
๓.๑.๓ แผนพัฒนาภูมิภาคฝั่งอ่าวไทยและแผนพัฒนาจังหวัด	
๓.๑.๔ แนวทางดำเนินการเตรียมความพร้อมเพื่อเข้าสู่ประชาคมอาเซียนขององค์กร ปกครองส่วนท้องถิ่น	
๓.๑.๕ ยุทธศาสตร์การพัฒนาประเทศ	
๓.๑.๖ ปัญหาเร่งด่วนของจังหวัดนครศรีธรรมราช	
๓.๑.๗ นโยบายนายกองค์การบริหารส่วนตำบลบือระ	
๓.๒ ปัจจัยและสถานการณ์การเปลี่ยนแปลงที่มีผลต่อการพัฒนา	
๓.๒.๑ ผลการวิเคราะห์ปัญหาและความต้องการของประชาชนในท้องถิ่น	
๓.๒.๒ การวิเคราะห์ศักยภาพเพื่อประเมินสถานการณ์การพัฒนาในปัจจุบันและโอกาส การพัฒนาในอนาคต	
๓.๓ ความเชื่อมโยงยุทธศาสตร์การพัฒนาจังหวัดกับยุทธศาสตร์การพัฒนาขององค์กรปกครอง ส่วนท้องถิ่น (แบบ ยท.๐๑)	๕๕
๓.๔ แผนที่ยุทธศาสตร์ (แบบ ยท.๐๒)	

สารบัญ (ต่อ)

เรื่อง	หน้า
บทที่ ๔ รายละเอียดแผนยุทธศาสตร์การพัฒนา	๖๖
๔.๑ ประเด็นยุทธศาสตร์ (แบบ ยท.๐๓)	
- ยุทธศาสตร์การพัฒนาโครงสร้างพื้นฐาน	
- ยุทธศาสตร์การพัฒนาคนและสังคม	
- ยุทธศาสตร์การพัฒนาเศรษฐกิจ	
- ยุทธศาสตร์การพัฒนาทรัพยากรธรรมชาติและสิ่งแวดล้อม	
- ยุทธศาสตร์พัฒนาการเมืองและการบริหารจัดการองค์กร	
๔.๒ รายละเอียดแผนยุทธศาสตร์ (แบบ ยท.๐๔)	

บทที่ ๑

บทนำ

ความเป็นมาและความสำคัญในการจัดทำแผนยุทธศาสตร์การพัฒนาท้องถิ่น

ตามพระราชบัญญัติกำหนดแผนและขั้นตอนการกระจายอำนาจให้องค์กรปกครองส่วนท้องถิ่น พ.ศ.๒๕๔๒ มาตรา ๑๖ และมาตรา ๑๗ บัญญัติให้องค์การบริหารส่วนตำบล มีหน้าที่ในการจัดทำแผนพัฒนาท้องถิ่นของตนเอง และระเบียบกระทรวงมหาดไทยว่าด้วยการจัดทำแผนพัฒนาขององค์กรปกครองส่วนท้องถิ่น พ.ศ. ๒๕๔๘ กำหนดให้องค์กรปกครองส่วนท้องถิ่นจัดทำแผนยุทธศาสตร์การพัฒนา ซึ่งหมายความว่า แผนพัฒนาเศรษฐกิจและสังคมขององค์กรปกครองส่วนท้องถิ่นที่กำหนดยุทธศาสตร์และแนวทางการพัฒนาขององค์กรปกครองส่วนท้องถิ่น ซึ่งแสดงวิสัยทัศน์ พันธกิจ และจุดมุ่งหมายเพื่อการพัฒนาในอนาคต โดยสอดคล้องกับแผนพัฒนาเศรษฐกิจและสังคมแห่งชาติ แผนการบริหารราชการแผ่นดิน แผนยุทธศาสตร์การพัฒนา จังหวัด อำเภอ นโยบายของผู้บริหารท้องถิ่นที่แถลงต่อสภาท้องถิ่น และแผนชุมชน ดังนั้น องค์กรบริหารส่วนตำบลปือระ จึงได้จัดทำแผนยุทธศาสตร์การพัฒนาให้เป็นไปตามที่กฎหมายกำหนด

การวางแผนเป็นกระบวนการมองไปข้างหน้าและกำหนดการใช้ทรัพยากรขององค์กร โดยกำหนดกิจกรรมต่าง ๆ ไว้ล่วงหน้า ให้บรรลุตามภารกิจ วัตถุประสงค์ นโยบาย เป้าหมาย ขององค์กร ซึ่งเกี่ยวข้องกับชีวิตความเป็นอยู่ที่ดีของประชาชนในท้องถิ่น การที่องค์กรบริหารส่วนตำบลปือระจะพัฒนาไปในทิศทางใดจำเป็นต้องมีการกำหนดวิสัยทัศน์และยุทธศาสตร์เพื่อแปลงสู่การปฏิบัติ แผนยุทธศาสตร์การพัฒนาองค์กรบริหารส่วนตำบลปือระ (พ.ศ.๒๕๕๘-๒๕๖๒) มีลักษณะเป็นแผนยุทธศาสตร์ระยะ ๕ ปี ซึ่งอาศัยกระบวนการในการวิเคราะห์สถานการณ์และสภาพแวดล้อมเพื่อให้ทราบถึงจุดเด่น จุดด้อย อุปสรรค และโอกาสจากแผนยุทธศาสตร์ การพัฒนาตำบล เพื่อนำมากำหนดทิศทางในการพัฒนาโดยการกำหนดวิสัยทัศน์ พันธกิจ วัตถุประสงค์ เป้าหมายและยุทธศาสตร์ในการพัฒนา เพื่อให้การบริหารจัดการทรัพยากรขององค์กรบริหารส่วนตำบลปือระ ซึ่งมีอยู่อย่างจำกัด เป็นไปอย่างมีประสิทธิภาพ ประสิทธิภาพ มีความยืดหยุ่นและสอดคล้องกับสถานการณ์ และสภาพแวดล้อมทั้งภายในและภายนอกที่เปลี่ยนแปลงไปอย่างรวดเร็ว

แผนยุทธศาสตร์การพัฒนาขององค์กรบริหารส่วนตำบลปือระได้จัดทำขึ้นโดยอาศัยหลักการและกรอบแนวทางที่สำคัญ ดังนี้

๑. นโยบายของนายกองค์กรบริหารส่วนตำบลปือระ ที่ได้แถลงต่อสภาองค์กรบริหารส่วนตำบลปือระ เมื่อวันที่ ๑๐ มีนาคม ๒๕๕๗

๒. กรอบนโยบายและทิศทางการพัฒนาขององค์กรปกครองส่วนท้องถิ่น ซึ่งคณะกรรมการประสานแผนพัฒนาท้องถิ่นจังหวัดนครศรีธรรมราช กำหนดไว้และสอดคล้องกับแนวทางการพัฒนาตามแผนพัฒนาเศรษฐกิจและสังคมแห่งชาติฉบับที่ ๑๑ แผนยุทธศาสตร์การพัฒนาจังหวัด แผนอำเภอ แผนชุมชน

๓. ปัญหาความต้องการที่สำคัญจากประชาคมตำบลปือระ

องค์ประกอบในการจัดทำแผนยุทธศาสตร์ จะประกอบไปด้วย ลักษณะของแผนยุทธศาสตร์ วัตถุประสงค์ของการจัดทำแผนยุทธศาสตร์การพัฒนา ขั้นตอนในการจัดทำแผนยุทธศาสตร์การพัฒนา และ ประโยชน์ของการจัดทำแผนยุทธศาสตร์การพัฒนา โดยเสนอตามรายชื่อ ดังนี้

๑.๑ ลักษณะของแผนยุทธศาสตร์การพัฒนา

แผนยุทธศาสตร์การพัฒนา เป็นแผนพัฒนาเศรษฐกิจและสังคมขององค์กรปกครองส่วนท้องถิ่น ที่กำหนดยุทธศาสตร์และแนวทางการพัฒนาขององค์กรปกครองส่วนท้องถิ่น ซึ่งแสดงถึงวิสัยทัศน์ พันธกิจ จุดมุ่งหมายเพื่อการพัฒนาในอนาคต โดยสอดคล้องกันแผนพัฒนาเศรษฐกิจและสังคมแห่งชาติ แผนการบริหารราชการแผ่นดิน ยุทธศาสตร์การพัฒนาจังหวัด อำเภอ และแผนชุมชน

การวางแผนยุทธศาสตร์การพัฒนามีความสำคัญต่อองค์กรปกครองส่วนท้องถิ่นเป็นอย่างยิ่ง ทั้งนี้เนื่องจากแผนยุทธศาสตร์การพัฒนาเป็นแผนพัฒนาที่มุ่งไปสู่สภาพการณ์ที่ต้องการให้เกิดขึ้นในอนาคต เป็นกรอบในการกำหนดทิศทางการพัฒนาขององค์กรปกครองส่วนท้องถิ่นให้มุ่งไปสู่สภาพการณ์อันพึงประสงค์ได้อย่างเท่าทันกับการเปลี่ยนแปลง โดยสามารถจัดสรรทรัพยากรที่มีอยู่อย่างจำกัดได้อย่างมีประสิทธิภาพ การจัดทำแผนยุทธศาสตร์การพัฒนาจึงเป็นการกำหนดทิศทางการพัฒนาขององค์กรปกครองส่วนท้องถิ่น ที่ต้องกำหนดถึงสภาพการณ์ที่ต้องการจะบรรลุและแนวทางในการที่จะทำให้บรรลุถึงสภาพการณ์นั้น

การจัดทำแผนยุทธศาสตร์การพัฒนาขององค์การบริหารส่วนตำบลบ่อระะ ตั้งอยู่บนพื้นฐานของการรวบรวมและการวิเคราะห์ข้อมูลอย่างรอบด้านและเป็นระบบ ทั้งนี้เพื่อให้ได้แผนยุทธศาสตร์การพัฒนาที่สามารถนำไปสู่การแก้ไขปัญหาและสนองต่อความต้องการของประชาชนในท้องถิ่นได้อย่างแท้จริง

๑.๒ วัตถุประสงค์ของการจัดทำแผนยุทธศาสตร์การพัฒนา

การจัดทำแผนยุทธศาสตร์การพัฒนาขององค์การบริหารส่วนตำบล มีวัตถุประสงค์ ดังนี้

- (๑) เพื่อกำหนดสภาพการพัฒนาที่พึงประสงค์หรือเป้าหมายการพัฒนาขององค์การบริหารส่วนตำบล ตามความต้องการของประชาชน
- (๒) เพื่อกำหนดแผนงาน โครงการและกิจกรรมการพัฒนาและแก้ไขปัญหาความเดือดร้อนของประชาชนและเพื่อนำไปสู่การบรรลุเป้าหมายการพัฒนา
- (๓) เพื่อใช้เป็นแนวทางในการจัดสรรทรัพยากรและงบประมาณขององค์การบริหารส่วนตำบล ได้อย่างทั่วถึง เป็นธรรม และเป็นไปตามลำดับความจำเป็นเร่งด่วน
- (๔) เพื่อใช้เป็นเครื่องมือในการประสานการปฏิบัติการพัฒนากับหน่วยงานอื่นๆในพื้นที่
- (๕) เพื่อใช้เป็นกรอบในการจัดทำแผนพัฒนาสามปี และแผนการดำเนินงานขององค์การบริหารส่วนตำบล

๑.๓ ขั้นตอนการจัดทำแผนยุทธศาสตร์การพัฒนา

ขั้นตอนที่ ๑ การเตรียมการจัดทำแผนยุทธศาสตร์การพัฒนา

งานนโยบายและแผน สำนักงานปลัด องค์การบริหารส่วนตำบล ซึ่งมีหน้าที่รับผิดชอบในการจัดทำแผนพัฒนาองค์การบริหารส่วนตำบลได้ชี้แจงวัตถุประสงค์ ความสำคัญ แนวทาง และขั้นตอนในการ

จัดทำแผนยุทธศาสตร์การพัฒนารองการปกครองส่วนตำบลให้ผู้บริหารทราบ และคณะกรรมการพัฒนาท้องถิ่นจัดประชุมประชาคมท้องถิ่น ส่วนราชการและรัฐวิสาหกิจที่เกี่ยวข้อง เพื่อแจ้งแนวทางการพัฒนาท้องถิ่น รับทราบปัญหา ความต้องการ ประเด็นที่เกี่ยวข้อง ตลอดจนความช่วยเหลือทางวิชาการ ข้อมูลพื้นฐานในการพัฒนาจากหน่วยงานต่างๆ และข้อมูลจากแผนชุมชนมาพิจารณาประกอบ

๑.๑ การรวบรวมข้อมูลและปัญหาสำคัญ

(๑.) การเก็บรวบรวมข้อมูล ในการจัดทำยุทธศาสตร์การพัฒนารองการปกครองส่วนตำบลปีละ ได้มีการรวบรวมและจัดทำฐานข้อมูล ได้แก่ข้อมูลเบื้องต้นในด้านการเมือง การปกครอง เศรษฐกิจ สังคม ฯลฯ โดยข้อมูลได้แสดงแนวโน้มที่เปลี่ยนแปลงไป แสดงค่าเฉลี่ยร้อยละ และการวิเคราะห์ข้อมูล ตลอดจนการให้ความเห็น ซึ่งข้อมูลที่ได้จัดทำได้แก่ข้อมูลประชากร อาชีพและรายได้ สุขภาพ การศึกษา ทักษะ การคมนาคมขนส่ง การพาณิชย์ การลงทุน อุตสาหกรรม และข้อมูลงบประมาณ เป็นต้น

(๒.) การรวบรวมปัญหาสำคัญ องค์การปกครองส่วนตำบลปีละนำข้อมูลที่ได้จากการทำประชาคมและข้อมูลทฤษฎีภูมิที่ผ่านการวิเคราะห์และจัดเก็บอย่างเป็นระบบขององค์การเจ้าของข้อมูล เพื่อนำมาวิเคราะห์และเลือกปัญหาที่เหมาะสมเพื่อนำมากำหนดยุทธศาสตร์ในการตอบสนองปัญหา ความต้องการของสาธารณชนนอกจากนี้ยังได้นำข้อมูลจากแผนพัฒนาของท้องถิ่นอื่น และแผนแม่บทชุมชนมาประกอบการพิจารณาด้วยแล้ว

๑.๒ การวิเคราะห์ศักยภาพเพื่อประเมินสถานภาพการพัฒนาของท้องถิ่นในปัจจุบัน

เป็นการประเมินโดยวิเคราะห์ถึงโอกาส และภาวะคุกคามหรือข้อจำกัด อันเป็นสภาวะแวดล้อมภายนอกที่มีผลต่อการพัฒนาในด้านต่าง ๆ ของท้องถิ่น รวมทั้งการวิเคราะห์จุดอ่อน จุดแข็งของท้องถิ่น อันเป็นสภาวะแวดล้อมภายในองค์การปกครองส่วนตำบลปีละ ซึ่งทั้งหมดเป็นการประเมินสถานภาพของท้องถิ่นในปัจจุบันสำหรับใช้เป็นประโยชน์ในการกำหนดทิศทางการดำเนินงานในอนาคต โดยใช้เทคนิค SWOT Analysis การพิจารณาถึงปัจจัยภายใน ได้แก่ จุดแข็ง (Strength – S) จุดอ่อน (Weak – W) และปัจจัยภายนอก ได้แก่ โอกาส (Opportunity – O) และอุปสรรค (Threat – T)

๑.๓ การกำหนดวิสัยทัศน์และภารกิจหลักการพัฒนาท้องถิ่น

วิสัยทัศน์ (Vision) เป็นถ้อยแถลงที่ระบุถึงสภาพการณ์ในอนาคต เป็นจุดหมายที่ต้องการให้เกิดขึ้นในอนาคต ต้องการให้องค์กรพัฒนาหรือเป็นไปในทิศทางใด โดยการประเมินสภาพที่เป็นอยู่ในปัจจุบัน ผลการพัฒนาที่ผ่านมาในอดีต และความต้องการของทุกฝ่ายในท้องถิ่นให้บรรลุถึงความต้องการในอนาคต

ภารกิจหลัก เป็นถ้อยแถลงที่แสดงถึงลักษณะหรือขอบข่ายในการดำเนินงานขององค์การปกครองส่วนตำบลปีละ เกี่ยวกับลักษณะการบริหารและการจัดบริการสาธารณะ รวมทั้งแนวคิดและภาพลักษณ์ ที่ต้องการนำเสนอ ปณิธานหรือปรัชญาในการดำเนินงานขององค์การปกครองส่วนตำบลนครศรีธรรมราช เป็นขอบเขตของบทบาทหน้าที่หลักหรือขอบเขตของกิจกรรมที่มุ่งเน้นเป็นพิเศษที่จะต้องดำเนินการเพื่อให้บรรลุวิสัยทัศน์ที่กำหนดไว้

การกำหนดภารกิจมีแนวทางการดำเนินการแยกเป็น ๒ ระดับ คือ

๑) ภารกิจตามกฎหมาย ระเบียบ ข้อบังคับ ที่กำหนดอำนาจหน้าที่ขององค์การปกครองส่วนตำบล

๒) พันธกิจหลักที่องค์การปกครองส่วนตำบลปีละ มุ่งมั่นที่จะดำเนินการเพื่อให้บรรลุถึงวิสัยทัศน์ที่กำหนดไว้ การกำหนดพันธกิจหลักมีลักษณะที่สอดคล้องกับนโยบาย กฎหมาย และระเบียบ และไม่ขัดแย้ง ต่อบทบาทและความรับผิดชอบในอำนาจหน้าที่ตามกฎหมาย

๑.๔ การกำหนดจุดมุ่งหมายเพื่อการพัฒนาที่ยั่งยืน

จุดมุ่งหมายเพื่อการวางแผนพัฒนาที่ยั่งยืน หมายถึง ขอบเขตหรือประเภทของกิจกรรม ที่ควรค่าแก่การดำเนินงานทั้งในด้านเศรษฐกิจ สังคม และวัฒนธรรม สิ่งแวดล้อมขององค์การบริหารส่วนตำบล ที่ก่อให้เกิดการพัฒนาที่ยั่งยืนและสอดคล้องกับวิสัยทัศน์และพันธกิจหลัก และมีความเป็นไปได้ในทางปฏิบัติ

๑.๕ การกำหนดเป้าหมายการพัฒนาท้องถิ่น

เป็นการกำหนดปริมาณหรือจำนวนสิ่งที่ต้องการให้บรรลุผลสำเร็จที่ต้องการในแต่ละจุดมุ่งหมายเพื่อการพัฒนาหรือแนวทางการพัฒนา ภายในเวลาที่กำหนด โดยสามารถกำหนดตัวชี้วัดผลสำเร็จในเชิงยุทธศาสตร์ไว้ด้วยเพื่อใช้ในกระบวนการติดตามและประเมินผลความสำเร็จของแผนพัฒนา

๑.๖ การกำหนดตัวชี้วัดผลการดำเนินงานหลัก

ตัวชี้วัดผลการดำเนินงานหลัก หรือ KPI (Key Performance Indicator) เป็นการวัดความก้าวหน้าของการบรรลุปัจจัยหลักแห่งความสำเร็จ หรือผลสัมฤทธิ์ขององค์กร โดยเทียบผลการปฏิบัติงานกับเป้าหมายที่กำหนดไว้

๑.๗ การกำหนดยุทธศาสตร์การพัฒนาและแนวทางพัฒนา

เมื่อได้ดำเนินการกำหนดวิสัยทัศน์ พันธกิจหลัก วัตถุประสงค์ และยุทธศาสตร์การพัฒนา โดยอาศัยพื้นฐานการวิเคราะห์ SWOT แล้วจึงได้กำหนดแนวทางการพัฒนาขององค์การบริหารส่วนตำบลบ่อระ ซึ่งยุทธศาสตร์การพัฒนาท้องถิ่น คือแนวคิดหรือวิธีการที่แยกคายอันบ่งบอกถึงลักษณะ การเคลื่อนตัวขององค์กรว่าจะก้าวไปสู่เป้าหมายที่ต้องการในอนาคตอย่างไร ยุทธศาสตร์การพัฒนาจึงเป็นกรอบชี้แนะหรือหัวกระบวนการของชุดแผนงาน ซึ่งกำหนดวิธีการ หรือขั้นตอนที่ปฏิบัติ เพื่อให้บรรลุวัตถุประสงค์ที่วางไว้

ขั้นตอนที่ ๒ การจัดทำร่างแผนยุทธศาสตร์การพัฒนา

คณะกรรมการสนับสนุนการจัดทำแผนพัฒนาองค์การบริหารส่วนตำบล รวบรวมแนวทางและข้อมูลนำมาจัดทำร่างแผนยุทธศาสตร์การพัฒนาตามแนวทางที่คณะกรรมการพัฒนาท้องถิ่นกำหนด โดยมีเค้าโครงแผนยุทธศาสตร์การพัฒนา ดังนี้

บทที่ ๑ บทนำ

บทที่ ๒ สภาพทั่วไปและข้อมูลพื้นฐานขององค์กรปกครองส่วนท้องถิ่น

บทที่ ๓ แผนยุทธศาสตร์ ขององค์กรปกครองส่วนท้องถิ่น พ.ศ.๒๕๕๘-๒๕๖๒

บทที่ ๔ รายละเอียดแผนยุทธศาสตร์การพัฒนาขององค์กรปกครองส่วนท้องถิ่น พ.ศ.

๒๕๕๘-๒๕๖๒

ขั้นตอนที่ ๓ การพิจารณาร่างแผนยุทธศาสตร์การพัฒนา

คณะกรรมการสนับสนุนการจัดทำแผนพัฒนาองค์การบริหารส่วนตำบล เสนอร่างแผนยุทธศาสตร์การพัฒนาต่อคณะกรรมการพัฒนาองค์การบริหารส่วนตำบลเพื่อพิจารณา และปรับปรุงแก้ไขให้สมบูรณ์ หากมีข้อบกพร่อง ก่อนนำเสนอผู้บริหารท้องถิ่น

ขั้นตอนที่ ๔ การอนุมัติและประกาศใช้แผนยุทธศาสตร์การพัฒนา

เมื่อคณะกรรมการพัฒนาองค์การบริหารส่วนตำบลพิจารณาร่างแผนยุทธศาสตร์การพัฒนา เสนอเสร็จเรียบร้อยแล้ว เสนอต่อผู้บริหารท้องถิ่น เพื่อให้ผู้บริหารท้องถิ่นเสนอต่อสภาองค์การบริหารส่วนตำบล พิจารณาให้ความเห็นชอบ และส่งคืนให้ผู้บริหารท้องถิ่นพิจารณาอนุมัติ และประกาศใช้ และแจ้งให้สภาองค์การบริหารส่วนตำบล คณะกรรมการบริหารงานจังหวัดแบบบูรณาการ องค์การบริหารส่วนจังหวัด อำเภอ หน่วยงานที่เกี่ยวข้อง และประกาศให้ประชาชนทราบต่อไป

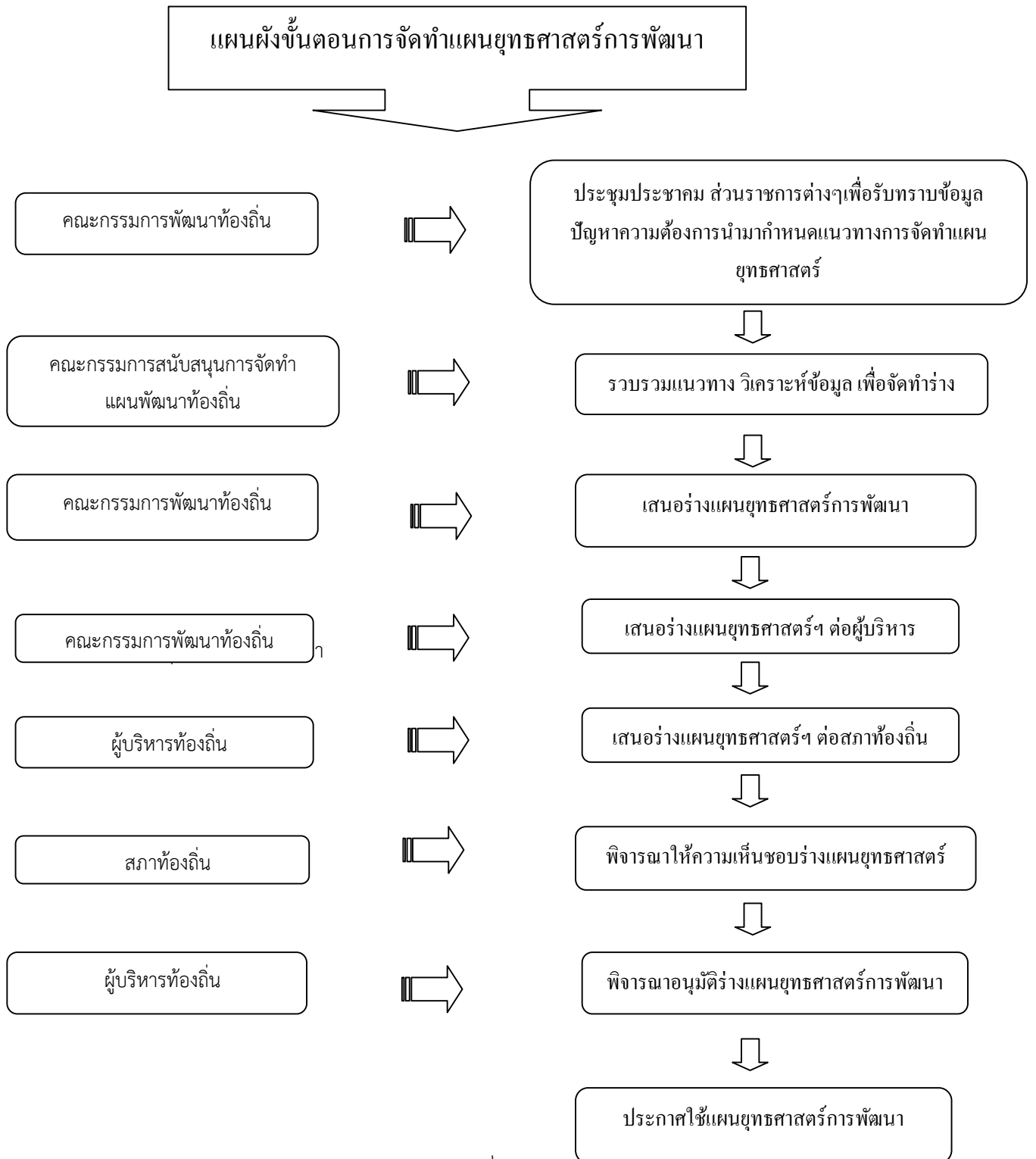

๑.๔ ประโยชน์ของการจัดทำแผนยุทธศาสตร์การพัฒนา

แผนยุทธศาสตร์การพัฒนาเป็นเครื่องมือที่กำหนดแนวทางหรือวิธีการดำเนินงานเพื่อช่วยให้องค์การบริหารส่วนตำบลสามารถนำไปใช้เป็นแนวทางในการปฏิบัติงานตามที่ได้วางแผนไว้ให้สามารถบรรลุตามเป้าหมายได้อย่างมีประสิทธิภาพทั้งด้านงบประมาณและการจัดสรรทรัพยากร เพื่อให้เกิดความเป็นธรรม ครอบคลุมทั้งตำบล และเกิดประโยชน์สูงสุดแก่ประชาชน



บทที่ ๒

สภาพทั่วไปและข้อมูลพื้นฐานขององค์การบริหารส่วนตำบลป้อระ

๒.๑ ข้อมูลเกี่ยวกับที่ตั้ง อาณาเขต เขตการปกครอง ประชากร การศึกษา สาธารณสุข ความปลอดภัย

ใน ชีวิตและทรัพย์สิน และทรัพยากรธรรมชาติ

๑. ด้านกายภาพ

๑.๑ ที่ตั้งของหมู่บ้าน

ที่ตั้งของหมู่บ้านในเขตองค์การบริหารส่วนตำบลปือระ ประกอบด้วย

หมู่ที่ ๑ บ้านปือระ

หมู่ที่ ๒ บ้านกอดอ

หมู่ที่ ๓ บ้านบาโงยี่อริง

หมู่ที่ ๔ บ้านซื่อปือแร

องค์การบริหารส่วนตำบลปือระ ตั้งอยู่หมู่ที่ ๔ ตำบลปือระ อำเภอสายบุรี จังหวัดปัตตานี ตั้งอยู่ทางทิศตะวันตกของที่ทำกรอำเภอสายบุรี ห่างจากที่ว่าการอำเภอสายบุรี ประมาณ ๖ กิโลเมตร โดยมีอาณาเขตติดต่อ ดังนี้

ทิศเหนือ ติดพื้นที่ กับตำบลแป้น

ทิศตะวันออก ติดพื้นที่ กับตำบลตะบิง และตำบลปะเสยะวอ

ทิศใต้ ติดพื้นที่ กับตำบลเตราะบอน

ทิศตะวันตก ติดพื้นที่ กับตำบลทุ่งคล้า

องค์การบริหารส่วนตำบลปือระ มีเนื้อที่โดยประมาณ ๑๔.๐๙ ตารางกิโลเมตร หรือประมาณ ประมาณ ๘,๘๐๖.๒๕ ไร่

๑.๒ ลักษณะภูมิประเทศ

สภาพภูมิประเทศส่วนใหญ่ของตำบลปือระมีลักษณะเป็นที่ราบลุ่มสลับเชิงเขา เหมาะกับการทำการเกษตร ซึ่งประชากร ส่วนใหญ่ประกอบอาชีพการทำนาเป็นอาชีพหลัก

๑.๓ ลักษณะภูมิอากาศ

ภูมิอากาศโดยทั่วไปของตำบลปือระเป็นอากาศร้อน ประกอบด้วย ๒ ฤดู คือ

ฤดูร้อน เริ่มตั้งแต่เดือนกุมภาพันธ์ ถึงเดือนพฤษภาคม

ฤดูฝน เริ่มตั้งแต่เดือนกรกฎาคม ถึงเดือนธันวาคม

๑.๔ ลักษณะของดิน

ลักษณะสภาพดินส่วนใหญ่ของตำบลปือระเป็นดินร่วนปนทราย

๑.๕ ลักษณะของแหล่งน้ำ

มีแหล่งน้ำที่เกิดขึ้นตามธรรมชาติและได้ก่อสร้างขึ้นใหม่เพื่อใช้ในการอุปโภค-บริโภค และทำการเกษตรของประชาชน ดังนี้

(๑) แหล่งน้ำธรรมชาติ

ที่	ชื่อแหล่งน้ำ	ขนาด/ชนิด/ลักษณะ
๑	คลองซื่อปือแร หมู่ที่ ๔	กว้าง ๒๐ เมตร

๒	คลองปิโฆ หมู่ที่ ๓	กว้าง ๒๐ เมตร
---	--------------------	---------------

(๒) แหล่งน้ำที่สร้าง

๑. ระบบประปาหมู่บ้าน จำนวน ๓ แห่ง

ที่	ชื่อแหล่งน้ำ	ขนาด/ชนิด/ลักษณะ
๑	ระบบประปาแบบผิวดิน/ใช้น้ำบาดาล หมู่ที่ ๒	๑๐ ลิบม.
๒	ระบบประปาแบบผิวดิน/ใช้น้ำบาดาล หมู่ที่ ๓	๑๐ ลิบม.
๓	ระบบประปาแบบผิวดิน/ใช้น้ำบาดาล หมู่ที่ ๔	๑๐ ลิบม.

๒. สระเก็บน้ำสาธารณะ จำนวน ๒ แห่ง

ที่	ชื่อแหล่งน้ำ	ขนาด/ชนิด/ลักษณะ
๑	สระเก็บน้ำหมู่ที่ ๔ (ข้างศูนย์พัฒนาเด็กเล็ก)	๑๐๐ x ๔๐๐ เมตร
๒	สระเก็บน้ำหมู่ที่ ๔ (ติดถนนสายชื้อบือแร-จำกอง)	๙๐ x ๒๕๐ เมตร

๑.๖ ลักษณะของไม้และป่าไม้

โดยส่วนมากในพื้นที่เป็นไม้ยืนต้นปลูกเพื่อทำการเกษตร เช่น ยางพารา

๒. ด้านการเมือง/การปกครอง

๒.๑ เขตการปกครอง

องค์การบริหารส่วนตำบลบือระ ได้จัดตั้งตามประกาศราชกิจจานุเบกษา ฉบับประกาศทั่วไป เล่ม ๑๑๓ ตอนพิเศษ ๕๒๓ ลงวันที่ ๒๕ ธันวาคม ๒๕๓๙ แบ่งการปกครองออกเป็น จำนวน ๔ หมู่บ้าน ประกอบด้วย

หมู่ที่ ๑	บ้านบือระ	นายสาเฮาะ ดาแม	กำนันตำบลบือระ
หมู่ที่ ๒	บ้านกอตอ	นายอารง อามะ	ผู้ใหญ่บ้าน
หมู่ที่ ๓	บ้านบาโงยือริง	นายสัมสูติง สารเอง	ผู้ใหญ่บ้าน
หมู่ที่ ๔	บ้านชื้อบือแร	นายนามะรุสลาม สารเอง	ผู้ใหญ่บ้าน

๓. ประชากร

๓.๑ ข้อมูลเกี่ยวกับประชากร

ประชากรในตำบลบือระ มีจำนวนทั้งสิ้น ๓,๑๗๙ คน แยกเป็นชายจำนวน ๑,๕๗๙ คน หญิง ๑,๖๐๐ คน จำนวนครัวเรือนทั้งสิ้น ๖๙๔ ครัวเรือน แยกเป็น

หมู่ที่	ชื่อหมู่บ้าน	ชาย (คน)	หญิง (คน)	รวม (คน)	ครัวเรือน (หลังคนเรือน)
๑	บ้านบือระ	๖๐๘	๖๐๕	๑,๒๑๓	๒๔๗
๒	บ้านกอตอ	๑๔๐	๑๗๙	๓๑๙	๘๒
๓	บ้านบาโงยือริง	๓๘๙	๓๘๗	๗๗๖	๑๗๙
๔	บ้านชื้อบือแร	๔๔๒	๔๒๙	๘๗๑	๑๘๖
	รวมทั้งสิ้น	๑,๕๗๙	๑,๖๐๐	๓,๑๗๙	๖๙๔

๓.๒ ช่วงอายุและจำนวนประชากร

กลุ่มอายุ	จำนวนประชากร		
	ชาย	หญิง	รวม
น้อยกว่า ๑ ปี	๒๒	๑๕	๓๗
๑ - ๑๐ ปี	๒๙๑	๓๐๐	๕๙๑
๑๑ - ๒๐ ปี	๓๓๑	๒๘๕	๖๑๖
๒๑ - ๓๐ ปี	๒๘๑	๒๖๘	๕๔๙
๓๑ - ๔๐ ปี	๒๑๐	๑๙๕	๔๐๕
๔๑ - ๕๐ ปี	๑๖๖	๑๖๔	๓๓๐
๕๑ - ๖๐ ปี	๑๒๖	๑๔๘	๒๗๔
๖๑ - ๗๐ ปี	๗๗	๑๑๖	๑๙๓
๗๑ - ๘๐ ปี	๔๙	๖๖	๑๑๙
๘๑ - ๙๐ ปี	๒๕	๓๔	๕๙
๙๑ - ๑๐๐ ปี	๕	๗	๑๒
มากกว่า ๑๐๐ ปี	๐	๒	๒

(ข้อมูล ณ เดือน กันยายน พ.ศ. ๒๕๕๙)

๔. สภาพทางสังคม

๔.๑ การศึกษา

- โรงเรียนระดับประถมศึกษา จำนวน ๒ แห่ง คือ โรงเรียนบ้านปือระ ตั้งอยู่ในพื้นที่ หมู่ที่ ๑ และโรงเรียนบ้านบาโงย็อริง ตั้งอยู่ในพื้นที่ หมู่ที่ ๓
- ศูนย์พัฒนาเด็กเล็กจำนวน ๑ ศูนย์ ตั้งอยู่ในพื้นที่ หมู่ที่ ๔ ได้รับการถ่ายโอนจากกรมพัฒนาชุมชน เมื่อวันที่ ๓๐ พฤษภาคม ๒๕๔๖
- ศูนย์เรียนรู้สู่ชุมชนตำบลปือระ จำนวน ๑ ศูนย์ ตั้งอยู่หมู่ที่ ๔

๔.๒ สาธารณสุข

ในเขตองค์การบริหารส่วนตำบลปือระ มีโรงพยาบาลส่งเสริมสุขภาพตำบล จำนวน ๑ แห่ง ได้แก่

๑. โรงพยาบาลส่งเสริมสุขภาพตำบลปือระ ตั้งอยู่ที่ หมู่ที่ ๓ บ้านบาโงย็อริง รับผิดชอบ ๔ หมู่บ้าน ได้แก่ หมู่ที่ ๑, ๒, ๓, ๔ มีอาสาสมัครสาธารณสุข จำนวน ๒๕ คน

๔.๓ อาชญากรรม

ตำบลปือระอยู่ในเขตพื้นที่รับผิดชอบของสถานีตำรวจภูธรสายบุรี ประกอบกับแต่ละหมู่บ้าน มีชุดรักษาความสงบหมู่บ้าน คอยเป็นกำลังสำคัญในการแจ้งเบาะแสและข้อมูลข่าวสารให้กับทางราชการ ทราบอยู่ตลอดเวลาทำให้ปัญหาอาชญากรรมในพื้นที่อยู่ในระดับน้อย

๔.๔ ยาเสพติด

-

๔.๕ การสังคมสงเคราะห์

องค์การบริหารส่วนตำบลปือระได้ดำเนินการด้านสังคมสงเคราะห์ ดำเนินการจ่ายเบี้ยยังชีพให้กับผู้สูงอายุ และผู้พิการ รับลงทะเบียนและประสานโครงการเงินอุดหนุนเพื่อการเลี้ยงดูเด็กแรกเกิด ประสานการรับบัตรผู้พิการ

หมู่ที่	ผู้สูงอายุ (คน)		คนพิการ(คน)	
	ชาย	หญิง	ชาย	หญิง
๑	๔๘	๖๓	๑๗	๑๑
๒	๑๖	๒๕	๔	๔
๓	๓๙	๔๘	๑๑	๙
๔	๓๓	๕๗	๗	๗

๕. ระบบบริการพื้นฐาน

ในเขตองค์การบริหารส่วนตำบลมีระบบบริการพื้นฐาน ดังนี้

๕.๑ การคมนาคมขนส่ง

องค์การบริหารส่วนตำบลปือระ เป็นตำบลที่อยู่ติดถนนทางหลวงชนบทสาย ปน.๓๐๓๓ กะลาพอ - จะเข้ตก สำหรับถนนเข้าสู่หมู่บ้านเป็นถนนลาดยาง คสล. ถนนหินคลุกและบางส่วนเป็นลูกรัง โดยแยกไว้ดังนี้

- ถนนลาดยาง	๓	สาย
- ถนนคอนกรีตเสริมเหล็ก	๙	สาย
- ถนนลูกรัง	๖	สาย
- ถนนหินคลุก	๒	สาย
- ทางเท้า	๓	สาย

๕.๒ การไฟฟ้า

ปัจจุบันในเขตองค์การบริหารส่วนตำบลมีไฟฟ้าใช้ ดังนี้

มีไฟฟ้าใช้ครบทั้ง ๔ หมู่บ้าน

จำนวนครัวเรือนที่มีไฟฟ้าใช้ ๖๙๔ ครัวเรือน

จำนวนครัวเรือนที่ไม่มีไฟฟ้าใช้ ๐ ครัวเรือน

ไฟฟ้าสาธารณะ ครอบคลุมถนนทุกสายในเขตองค์การบริหารส่วนตำบล

๕.๓ การประปา

ปัจจุบันประปาหมู่บ้านที่สามารถใช้งานได้ คือ ประปาหมู่ที่ ๒,๓,และหมู่ที่ ๔

๕.๔ โทรศัพท์

หอกระจายข่าวในพื้นที่ให้บริการได้ครอบคลุมร้อยละ ๑๐๐ ของพื้นที่องค์การบริหารส่วนตำบล

๕.๕ ไปรษณีย์หรือการสื่อสารหรือการขนส่ง และวัสดุ ครุภัณฑ์

- ที่ทำการไปรษณีย์โทรเลข ๑ แห่ง

- อินเทอร์เน็ตประจำตำบล ๑ แห่ง

๖. ระบบเศรษฐกิจ

๖.๑ การเกษตร

๑. ข้อมูลทั่วไปเกี่ยวกับการเกษตร

หมู่ที่	ชื่อหมู่บ้าน	การใช้ที่ดินเพื่อการเกษตร (ไร่)							พื้นที่ถือครองเพื่อการเกษตร	พื้นที่ทั้งหมด
		พื้นที่ทำนา	พื้นที่ปลูกผลไม้	พื้นที่ปลูกไม้ยืนต้น	พื้นที่ปลูกพืชไร่	พื้นที่ปลูกพืชผัก	พื้นที่ปลูกไม้ประดับ	พื้นที่รกร้างว่างเปล่า		
๑	บือระ	๙๐๐	๔๗	๗๔๐	๒๐	๓๒	-	๖๓๖	๒,๔๓๕	๒,๕๖๕
๒	กอตอ	๒๐๕	๕๖	๖๕๐	๑๘	๒๑	-	๕๕๖	๑,๕๕๖	๑,๘๑๖
๓	บาโงย็ริง	๓๐๐	๒๗	๘๐๐	๓๕	๔๑	-	๓๘๘	๑,๖๔๑	๒,๒๔๑
๔	ชือบือแร	๔๙๐	๑๙	๖๕๐	๒๘	๓๔	-	๖๖๐	๑,๙๖๑	๒,๑๘๕
รวม		๑,๘๙๕	๑๔๙	๒,๘๔๐	๑๐๑	๑๒๘	-	๒,๒๔๐	๗,๕๙๓	๘,๘๐๗

* สำหรับไม้ยืนต้นให้รวมถึงยางพาราด้วย

๒. จำนวนครัวเรือนเกษตรกรที่ทำการเกษตรแต่ละด้าน (ครัวเรือน)

หมู่ที่	ชื่อหมู่บ้าน	ทำนา	ปลูกไม้ผล	ปลูกไม้ยืนต้น	ปลูกพืชไร่	ปลูกพืชผัก	ปลูกไม้ดอกไม้ประดับ	การเกษตรอื่น ๆ		
								เลี้ยงสัตว์	เพาะเลี้ยงสัตว์น้ำ	เพาะพันธุ์ต้นไม้
๑	บือระ	๑๘๐	๒๖	๑๙๐	๒๐	๒๕	-	๑๗๙	๑๐	๒๕
๒	กอตอ	๕๐	๓๒	๑๔๐	๒๐	๑๘	-	๑๓	๑๕	๒๐
๓	บาโงย็ริง	๗๐	๑๙	๑๓๘	๔๕	๑๘	-	๖๔	๘	๑๒
๔	ชือบือแร	๑๒๐	๑๕	๑๗๖	๔๕	๓๔	-	๙๐	๑๕	๒๐
รวม		๔๒๐	๙๒	๖๔๔	๑๓๐	๙๕	-	๓๔๖	๔๘	๗๗

๓. ข้อมูลการปลูกพืชเศรษฐกิจ

ที่	พืช	พื้นที่ปลูก (ไร่)	พื้นที่เก็บเกี่ยว (ไร่)	ผลผลิตเฉลี่ย (กก./ไร่)	ผลผลิตรวม (ตัน)	มูลค่า (บาท)	ต้นทุนการผลิตเฉลี่ย/ไร่ (บาท)
๑	ข้าวนาปี	๑,๘๙๕	๑,๘๕๙	๓๘๖	๗๑๗	๕,๐๒๓,๐๑๘	๒,๐๐๐
๒	ยางพารา	๒,๑๘๐	๑,๖๐๐	๒๔๐	๓๘๔	๔๖,๐๘๐,๐๐๐	๙,๐๐๐
๓	มะพร้าวแก่	๔๖๐	๓๒๐	๑,๒๐๐	๓๘๔	๔,๖๐๘,๐๐๐	๑,๗๐๐
๔	มะม่วงหิวนพันธุ์	-	-	-	-	-	-
๕	ลองกอง	๑๐๐	๔๖	๑,๓๒๐	๖๐	๖๖๗,๙๒๐	๗,๐๐๐
๖	แตงกวา	-	-	-	-	-	-
๗	แตงโม	๕๘	๔๓	๓,๕๐๐	๑๕๐	๑,๕๐๕,๐๐๐	๑๒,๐๐๐
๘	กล้วยน้ำว้า	-	-	-	-	-	-
๙	พริกหยวก	๓๖	๒๓	๑,๕๐๐	๓๔	๘๖๒,๕๐๐	๘,๐๐๐
๑๐	ผักบุ้งจีน	๑๐	๑๐	๑,๖๐๐	๑๖	๑๖๐,๐๐๐	๑,๕๐๐

หมายเหตุ : ข้อมูลจากสำนักงานเกษตรอำเภอสาบบุรี จังหวัดปัตตานี

๖.๒ การประมง

ตำบลบือระเป็นพื้นที่ที่ไม่ติดกับทะเล

๖.๓ การปศุสัตว์

ประชาชนประกอบอาชีพเสริมด้านปศุสัตว์ ประมาณร้อยละ ๓๐ ของแต่ละหมู่บ้าน คือ เลี้ยงวัว แพะ ไก่ เป็ด นก ฯลฯ

๖.๔ การบริการ

มีโรงสีข้าวขนาดเล็กในพื้นที่ หมู่ที่ ๑

๖.๕ การท่องเที่ยว

- สระน้ำ มีพื้นที่ โดยประมาณ ๓๐ ไร่ ตั้งอยู่หมู่ที่ ๔ ตำบลบือระ

๖.๖ อุตสาหกรรม

ตำบลบือระ อำเภอสายบุรี จังหวัดปัตตานี ไม่มีอุตสาหกรรมในพื้นที่

๖.๗ แรงงาน

ประชาชนส่วนใหญ่ประมาณร้อยละ ๘๐ ประกอบอาชีพเกษตรกรรมได้แก่ ทำนา ที่เหลือทำสวนยางพารา ประกอบอาชีพส่วนตัวและรับจ้าง

๗. เศรษฐกิจพอเพียงท้องถิ่น (ด้านการเกษตรและแหล่งน้ำ)

๗.๑ ทรัพยากรธรรมชาติ ด้านแหล่งน้ำ ประกอบด้วย

◆แหล่งน้ำธรรมชาติ

ประเภท	หมู่ที่			
	๑	๒	๓	๔
ลำน้ำ/ลำห้วย	-	-	-	-
สระน้ำ	-	-	-	๒
รวม	๑	-	-	๒

◆แหล่งน้ำที่สร้างขึ้น

ประเภท	หมู่ที่			
	๑	๒	๓	๔
ฝาย	-	-	-	-
บ่อน้ำตื้น	๓๐	๑๑	๓๕	๒๔
บ่อโยก	๑	-	-	-
ประปาหมู่บ้าน	-	๑	๑	๑
รวม	๓๑	๑๒	๓๖	๒๕

๘. ศาสนา ประเพณี วัฒนธรรม

๘.๑ การนับถือศาสนา

ประชาชนส่วนใหญ่ในเขตตำบลปือระประมาณร้อยละ ๑๐๐ นับถือศาสนาอิสลาม โดยมีศาสนสถานในเขตตำบลปือระดังนี้

- มัสยิด จำนวน ๔ แห่ง ได้แก่
- ๑. มัสยิดอัลตักวา ตั้งอยู่ในพื้นที่หมู่ที่ ๑
- ๒. มัสยิดกอตอ ตั้งอยู่ในพื้นที่หมู่ที่ ๒
- ๓. มัสยิดอัศซอมาติยาตุลยัลลีสมียะฮ์ ตั้งอยู่ในพื้นที่หมู่ที่ ๓
- ๔. มัสยิดซื่อปือแร ตั้งอยู่ในพื้นที่หมู่ที่ ๔

๘.๒ ประเพณีและงานประจำปี

ตำบลปือระมีงานประเพณีสำคัญประกอบด้วย การจัดงานประเพณีในวันสำคัญต่างๆได้แก่ งานวันอาชูรอ งานเมาลิด งานวันฮารีรายอ

๘.๓ ภูมิปัญญาท้องถิ่น ภาษาถิ่น

ภาษาถิ่น คือ ภาษามลายู

๘.๔ สินค้าพื้นเมืองและของที่ระลึก

◆ ผลิตภัณฑ์ของชุมชน

- เบเกอร์รี่ โดย กลุ่มแม่บ้านหมู่ที่ ๑

๙. ทรัพยากรธรรมชาติ

๙.๑ น้ำ

แหล่งน้ำธรรมชาติ

ลำห้วย , ลำน้ำ - สาย

แหล่งน้ำที่สร้างขึ้น

บ่อน้ำตื้น	๑๐๐	แห่ง
ระบบประปาหมู่บ้าน	๓	แห่ง
คลองชลประทาน (คอนกรีต)	-	แห่ง
คลองชลประทาน (คลองดิน)	-	แห่ง

๙.๒ ป่าไม้

- ในพื้นที่ไม่อยู่ในเขตป่าไม้

๙.๓ ภูเขา

- มีภูเขาในพื้นที่ตั้งอยู่หมู่ที่ ๒ คือ ภูเขากือจิ

๙.๔ คุณภาพของทรัพยากรธรรมชาติ

- ในพื้นที่มีแหล่งทรัพยากรธรรมชาติ

แผนยุทธศาสตร์ขององค์การบริหารส่วนตำบลปือระ พ.ศ. ๒๕๕๘ - ๒๕๖๒

๓.๑ กรอบแนวคิดในการจัดทำยุทธศาสตร์การพัฒนาท้องถิ่น

๓.๑.๑ นโยบายรัฐบาล

นางสาวยิ่งลักษณ์ ชินวัตร นายกรัฐมนตรี ได้แถลงนโยบายของคณะรัฐมนตรีต่อรัฐสภา เมื่อวันที่ ๒๓ สิงหาคม ๒๕๕๔ หลักการของนโยบายการบริหารราชการแผ่นดินของรัฐบาล จะยึดหลักการบริหารที่มีความยืดหยุ่นที่คำนึงถึงพลวัตการเปลี่ยนแปลงของปัจจัยภายนอกที่มีผลกระทบต่อการดำเนินนโยบายของรัฐบาล โดยรัฐบาลจะรายงานต่อรัฐสภาเมื่อมีความจำเป็นต้องปรับปรุงนโยบายให้เกิดประโยชน์ต่อประเทศให้มากที่สุด มีจุดมุ่งหมาย ๓ ประการ คือ ประการที่หนึ่ง เพื่อนำประเทศไทยไปสู่โครงสร้างเศรษฐกิจที่สมดุล ประการที่สอง เพื่อนำประเทศไทยสู่สังคมที่มีความปรองดองสมานฉันท์และอยู่บนพื้นฐานของหลักนิติธรรม ประการที่สาม เพื่อนำประเทศไทยสู่การเป็นประชาคมอาเซียนในปี ๒๕๕๘ อย่างสมบูรณ์ โดยแบ่งการดำเนินการเป็น ๒ ระยะ คือ ระยะเร่งด่วนที่จะเริ่มดำเนินการในปีแรก และระยะการบริหารราชการ ๔ ปี ของรัฐบาล เพื่อให้มีการพัฒนาอย่างมีคุณภาพ สมดุล ยั่งยืน และมีภูมิคุ้มกันตามหลักปรัชญาของเศรษฐกิจพอเพียง ดังต่อไปนี้

๑) นโยบายเร่งด่วนที่จะเริ่มดำเนินการในปีแรก ๑๖ เรื่อง ดังนี้

๑.๑) สร้างความปรองดองสมานฉันท์ของคนในชาติและฟื้นฟูประชาธิปไตย

๑.๑.๑) สร้างความปรองดองสมานฉันท์ของคนในชาติและฟื้นฟูประชาธิปไตย

๑.๑.๒) เยียวยาและฟื้นฟูอย่างต่อเนื่องแก่บุคคลทุกฝ่าย ซึ่งได้รับผลกระทบจากความเห็นที่แตกต่าง และความรุนแรงที่เกิดขึ้น

๑.๒) กำหนดให้การแก้ไขและป้องกันปัญหาเสพติดเป็น “วาระแห่งชาติ”

๑.๓) ป้องกันและปราบปรามการทุจริตและประพฤติมิชอบในภาครัฐอย่างจริงจัง

๑.๔) ส่งเสริมให้มีการบริหารจัดการน้ำอย่างบูรณาการและเร่งรัดขยายเขตพื้นที่ชลประทาน

๑.๕) เร่งนำสันติสุขและความปลอดภัยในชีวิตและทรัพย์สินของประชาชนกลับมาสู่พื้นที่จังหวัดชายแดนภาคใต้

๑.๖) เร่งฟื้นฟูความสัมพันธ์และพัฒนาความร่วมมือกับประเทศเพื่อนบ้านและนานาชาติ

๑.๗) แก้ไขปัญหาความเดือดร้อนของประชาชนและผู้ประกอบการเนื่องจากภาวะเงินเฟ้อและราคาน้ำมันเชื้อเพลิง

๑.๗.๑) ชะลอการเก็บเงินเข้ากองทุนน้ำมันเชื้อเพลิง

๑.๗.๒) จัดให้มีบัตรเครดิตพลังงาน

๑.๗.๓) ดูแลราคาสินค้าอุปโภคบริโภคและราคาพลังงาน

๑.๗.๔) แก้ไขปัญหาค่าครองชีพ

๑.๘) ยกกระดับคุณภาพชีวิตของประชาชน โดยเพิ่มกำลังซื้อภายในประเทศ สร้างสมดุลและความเข้มแข็งอย่างมีคุณภาพให้แก่ระบบเศรษฐกิจมหภาค

๑.๘.๑) พักหนี้ครัวเรือนของเกษตรกรรายย่อยและผู้มีรายได้น้อย

๑.๘.๒) ดำเนินการให้แรงงานมีรายได้น้อยกว่า ๓๐๐ บาท และผู้ที่จบ

การศึกษาระดับปริญญาตรีมีรายได้น้อยกว่า ๑๕,๐๐๐ บาท

๑.๘.๓) จัดให้มีเบี้ยยังชีพรายเดือนแบบขั้นบันไดสำหรับผู้สูงอายุ

๑.๘.๔) ให้มีมาตรการภาษีเพื่อลดภาระการลงทุนสำหรับสิ่งจำเป็นในชีวิตประชาชนทั่วไป

ได้แก่ บ้านหลังแรก และรถยนต์คันแรก

๑.๙) ปรับลดภาษีเงินได้นิติบุคคล

๑.๑๐) ส่งเสริมให้ประชาชนเข้าถึงแหล่งเงินทุน

๑.๑๐.๑) เพิ่มเงินทุนกองทุนหมู่บ้านและชุมชนเมือง

๑.๑๐.๒) จัดตั้งกองทุนพัฒนาบทบาทสตรี

๑.๑๐.๓) จัดตั้งกองทุนตั้งตัวได้

๑.๑๐.๔) จัดสรรงบประมาณเข้ากองทุนพัฒนาศักยภาพของหมู่บ้านและชุมชน (SML) ตาม

แนวปรัชญาเศรษฐกิจพอเพียง

๑.๑๑) ยกระดับราคาสินค้าเกษตรและให้เกษตรกรเข้าถึงแหล่งเงินทุน

๑.๑๒) เร่งเพิ่มรายได้จากการท่องเที่ยวทั้งในและนอก

๑.๑๓) สนับสนุนการพัฒนางานศิลปหัตถกรรมและผลิตภัณฑ์ชุมชนเพื่อการสร้างเอกลักษณ์และการผลิตสินค้าในท้องถิ่น

๑.๑๓.๑) สนับสนุนภารกิจของมูลนิธิส่งเสริมศิลปาชีพ

๑.๑๓.๒) บริหารจัดการโครงการหนึ่งตำบลหนึ่งผลิตภัณฑ์ให้มีศักยภาพ

๑.๑๔) พัฒนาระบบประกันสุขภาพ

๑.๑๕) จัดหาเครื่องคอมพิวเตอร์แท็บเล็ตให้แก่โรงเรียน

๑.๑๖) เร่งรัดและผลักดันการปฏิรูปการเมืองที่ประชาชนมีส่วนร่วมอย่างกว้างขวาง

๒) นโยบายที่ต้องดำเนินการระยะ ๔ ปี มี ๗ เรื่อง ดังนี้

๒.๑) นโยบายความมั่นคง อาทิ เติบโตทุนสถาบัน พัฒนากองทัพให้มีศักยภาพ

๒.๒) นโยบายด้านเศรษฐกิจ แบ่งเป็นขยายเศรษฐกิจมหภาค สร้างรายได้ ปรับโครงสร้างเศรษฐกิจภาคอุตสาหกรรม และภาคเกษตร ส่งเสริมระบบมวลชนพื้นฐาน

๒.๓) นโยบายปฏิรูปการศึกษา แรงงาน พัฒนาสุขภาพประชาชน

๒.๔) นโยบายที่ดิน ทรัพยากรธรรมชาติและสิ่งแวดล้อม

๒.๕) นโยบายวิทยาศาสตร์ เทคโนโลยี การวิจัยและนวัตกรรม

๒.๖) นโยบายการต่างประเทศและเศรษฐกิจระหว่างประเทศ

๒.๗) นโยบายการบริหารกิจการบ้านเมืองที่ดี

๓.๑.๒ แผนพัฒนาเศรษฐกิจและสังคมแห่งชาติ

◆ แผนพัฒนาเศรษฐกิจและสังคมแห่งชาติ ฉบับที่ ๑๑ (พ.ศ.๒๕๕๕-๒๕๕๙)

แผนพัฒนาฯ ฉบับที่ ๑๑ เป็นแผนยุทธศาสตร์ที่ชี้นำทิศทางการพัฒนาประเทศระยะกลาง เพื่อมุ่งสู่วิสัยทัศน์ระยะยาว ที่ทุกภาคส่วนในสังคมไทยได้เห็นพ้องร่วมกันกำหนดเป็นวิสัยทัศน์ปี พ.ศ. ๒๕๗๐ ซึ่งกำหนดไว้ว่า “คนไทยภาคภูมิใจในความเป็นไทย มีมิตรไมตรีบนวิถีชีวิตแห่งความพอเพียง ยึดมั่นในวัฒนธรรมประชาธิปไตย และหลักธรรมาภิบาล การบริการสาธารณะขั้นพื้นฐานที่ทั่วถึง มีคุณภาพ สังคมมีความปลอดภัยและมั่นคง อยู่ในสภาวะแวดล้อมที่ดี เกื้อกูล และเอื้ออาทรซึ่งกันและกัน ระบบการผลิตเป็น

มิตรกับสิ่งแวดล้อม มีความมั่นคงด้านอาหารและพลังงาน อยู่บนฐานทางเศรษฐกิจที่พึ่งตนเองและแข่งขันได้ในเวทีโลก สามารถอยู่ในประชาคมภูมิภาคและโลกได้อย่างมีศักดิ์ศรี”

- วิสัยทัศน์

“สังคมอยู่ร่วมกันอย่างมีความสุข ด้วยความเสมอภาค เป็นธรรม และมีภูมิคุ้มกันต่อการเปลี่ยนแปลง”

- พันธกิจ

๑. สร้างสังคมเป็นธรรมและเป็นสังคมที่มีคุณภาพ ทุกคนมีความมั่นคงในชีวิต ได้รับการคุ้มครองทางสังคมที่มีคุณภาพอย่างทั่วถึงและเท่าเทียม มีโอกาสเข้าถึงทรัพยากรและกระบวนการยุติธรรมอย่างเสมอภาค ทุกภาคส่วนได้รับการเสริมพลังให้สามารถมีส่วนร่วมในกระบวนการพัฒนา ภายใต้ระบบบริหารจัดการภาครัฐที่โปร่งใส เป็นธรรม

๒. พัฒนาคุณภาพคนไทยให้มีคุณธรรม เรียนรู้ตลอดชีวิต มีทักษะและการดำรงชีวิตอย่างเหมาะสม ในแต่ละช่วงวัย สถาบันทางสังคมและชุมชนท้องถิ่นมีความเข้มแข็ง สามารถปรับตัวรู้เท่าทันกับการเปลี่ยนแปลง

๓. พัฒนาฐานการผลิตและบริการให้เข้มแข็งและมีคุณภาพบนฐานความรู้ ความคิดสร้างสรรค์ และภูมิปัญญา สร้างความมั่นคงด้านอาหารและพลังงาน ปรับโครงสร้างการผลิตและการบริโภคให้เป็นมิตรกับสิ่งแวดล้อม พร้อมสร้างความเชื่อมโยงกับประเทศในภูมิภาคเพื่อความมั่นคงทางเศรษฐกิจและสังคม

๔. สร้างความมั่นคงของฐานทรัพยากรธรรมชาติและสิ่งแวดล้อม สนับสนุนการมีส่วนร่วมของชุมชน รวมทั้งสร้างภูมิคุ้มกันเพื่อรองรับผลกระทบจากการเปลี่ยนแปลงสภาพภูมิอากาศและภัยพิบัติทางธรรมชาติ

- วัตถุประสงค์

๑. เพื่อเสริมสร้างสังคมที่เป็นธรรมและเป็นสังคมสันติสุข

๒. เพื่อพัฒนาคนไทยทุกกลุ่มวัยอย่างเป็นองค์รวมทั้งทางกาย ใจ สติปัญญา อารมณ์คุณธรรม จริยธรรม และสถาบันทางสังคมมีบทบาทหลักในการพัฒนาคนให้มีคุณภาพ

๓. เพื่อพัฒนาเศรษฐกิจให้เติบโตอย่างมีเสถียรภาพ คุณภาพ และยั่งยืน มีความเชื่อมโยงกับเครือข่ายการผลิตสินค้าและบริการบนฐานปัญญา นวัตกรรม และความคิดสร้างสรรค์ในภูมิภาคอาเซียน มีความมั่นคงทางอาหารและพลังงาน การผลิตและการบริโภคเป็นมิตรต่อสิ่งแวดล้อม นาไปสู่การเป็นสังคมคาร์บอนต่ำ

๔. เพื่อบริหารจัดการทรัพยากรธรรมชาติและสิ่งแวดล้อมให้เพียงพอต่อการรักษาสมดุลของระบบนิเวศ และเป็นฐานที่มั่นคงของการพัฒนาประเทศ

- เป้าหมายหลัก

๑. ความอยู่เย็นเป็นสุขและความสงบสุขของสังคมไทยเพิ่มขึ้น ความเหลื่อมล้ำในสังคมลดลง สัดส่วนผู้อยู่ใต้เส้นความยากจนลดลง และดัชนีภาพลักษณ์การคอร์รัปชันไม่ต่ำกว่า ๕.๐ คะแนน

๒. คนไทยมีการเรียนรู้อย่างต่อเนื่อง มีสุขภาวะดีขึ้น มีคุณธรรม จริยธรรม และสถาบันทางสังคมมีความเข้มแข็งมากขึ้น

๓. เศรษฐกิจเติบโตในอัตราที่เหมาะสมตามศักยภาพของประเทศ ให้ความสำคัญกับการเพิ่มผลิตภาพรวมไม่ต่ำกว่าร้อยละ ๓.๐ ต่อปี เพิ่มขีดความสามารถในการแข่งขันทางเศรษฐกิจของประเทศ เพิ่มมูลค่าผลิตภัณฑ์ของวิสาหกิจขนาดกลางและขนาดย่อมต่อผลิตภัณฑ์มวลรวมในประเทศ ให้มีไม่ต่ำกว่าร้อยละ ๔๐.๐

๔. คุณภาพสิ่งแวดล้อมอยู่ในเกณฑ์มาตรฐาน เพิ่มประสิทธิภาพการลดการปล่อยก๊าซเรือนกระจก รวมทั้งเพิ่มพื้นที่ป่าไม้เพื่อรักษาสมดุลของระบบนิเวศ

● ยุทธศาสตร์ และแนวทางการพัฒนา

๑. ยุทธศาสตร์การสร้างความเป็นธรรมในสังคม ให้ความสำคัญกับ

(๑) การสร้างความมั่นคงทางเศรษฐกิจและสังคมให้ทุกคนในสังคมไทยควบคู่กับการเสริมสร้างขีดความสามารถในการจัดการความเสี่ยงและสร้างโอกาสในชีวิตให้แก่ตนเอง

(๒) การจัดบริการทางสังคมให้ทุกคนตามสิทธิขั้นพื้นฐาน เน้นการสร้างภูมิคุ้มกันระดับปัจเจก และสร้างการมีส่วนร่วมในกระบวนการตัดสินใจในการพัฒนาประเทศ

(๓) การเสริมสร้างพลังให้ทุกภาคส่วนสามารถเพิ่มทางเลือกการใช้ชีวิตในสังคมและมีส่วนร่วมในเชิงเศรษฐกิจ สังคม และการเมืองได้อย่างมีคุณค่าและศักดิ์ศรี

(๔) การสานสร้างความสัมพันธ์ของคนในสังคมให้มีคุณค่าร่วมและตระหนักถึงผลประโยชน์ของสังคม และเสริมสร้างการบริหารราชการแผ่นดินที่มีประสิทธิภาพ โปร่งใส มีระบบตรวจสอบและการรับผิดชอบที่รัดกุม

๒. ยุทธศาสตร์การพัฒนาคมนาคมแห่งการเรียนรู้ตลอดชีวิตอย่างยั่งยืน ให้ความสำคัญกับ

(๑) การปรับโครงสร้างและการกระจายตัวประชากรให้เหมาะสม

(๒) การพัฒนาคุณภาพคนไทยให้มีภูมิคุ้มกันต่อการเปลี่ยนแปลง

(๓) การส่งเสริมการลดปัจจัยเสี่ยงด้านสุขภาพอย่างเป็นองค์รวม

(๔) การส่งเสริมการเรียนรู้ตลอดชีวิต

(๕) การเสริมสร้างความเข้มแข็งของสถาบันทางสังคม

๓. ยุทธศาสตร์ความเข้มแข็งภาคเกษตร ความมั่นคงของอาหารและพลังงาน ให้ความสำคัญกับ

(๑) การพัฒนาทรัพยากรธรรมชาติที่เป็นฐานการผลิตภาคเกษตรให้เข้มแข็งและยั่งยืน

(๒) การเพิ่มประสิทธิภาพและศักยภาพการผลิตภาคเกษตร

(๓) การสร้างมูลค่าเพิ่มผลผลิตทางการเกษตรตลอดห่วงโซ่การผลิต

(๔) การสร้างความมั่นคงในอาชีพและรายได้ให้แก่เกษตรกร

(๕) การสร้างความมั่นคงด้านอาหารและพัฒนาพลังงานชีวภาพในระดับครัวเรือนและชุมชน

(๖) การสร้างความมั่นคงด้านพลังงานชีวภาพเพื่อสนับสนุนการพัฒนาประเทศและความเข้มแข็ง

ภาคเกษตร

(๗) การปรับระบบบริหารจัดการภาครัฐเพื่อเสริมสร้างความมั่นคงด้านอาหารและพลังงาน

๔. ยุทธศาสตร์การปรับโครงสร้างเศรษฐกิจสู่การเติบโตอย่างมีคุณภาพและยั่งยืน ให้ความสำคัญกับ

(๑) การปรับโครงสร้างเศรษฐกิจสู่การพัฒนาที่มีคุณภาพและยั่งยืน

(๒) การพัฒนาวิทยาศาสตร์ เทคโนโลยี วิจัย และนวัตกรรม

(๓) การพัฒนาขีดความสามารถในการแข่งขันที่มีประสิทธิภาพ เท่าเทียม และเป็นธรรม

(๔) การบริหารจัดการเศรษฐกิจส่วนรวมอย่างมีเสถียรภาพ

๕. ยุทธศาสตร์การสร้างความเชื่อมโยงกับประเทศในภูมิภาคเพื่อความมั่นคงทางเศรษฐกิจและสังคม ให้ความสำคัญกับ

(๑) การพัฒนาความเชื่อมโยงด้านการขนส่งและระบบโลจิสติกส์ภายใต้กรอบความร่วมมือในอนุภูมิภาคต่างๆ

(๒) การพัฒนาฐานลงทุนโดยเพิ่มขีดความสามารถในการแข่งขันระดับอนุภูมิภาค

(๓) การสร้างความพร้อมในการเข้าสู่ประชาคมอาเซียน

(๔) การเข้าร่วมเป็นภาคีความร่วมมือระหว่างประเทศและภูมิภาคภายใต้บทบาทที่สร้างสรรค์เป็นทางเลือกในการดำเนินนโยบายระหว่างประเทศในเวทีโลก

(๕) การสร้างความเป็นหุ้นส่วนทางเศรษฐกิจในภูมิภาคด้านการพัฒนาทรัพยากรมนุษย์ การเคลื่อนย้ายแรงงาน และการส่งเสริมแรงงานไทยในต่างประเทศ

(๖) การมีส่วนร่วมอย่างสำคัญในการสร้างสังคมนานาชาติที่มีคุณภาพชีวิต ป้องกันภัยจากการก่อการร้ายและอาชญากรรม ยาเสพติด ภัยพิบัติ และการแพร่ระบาดของโรคภัย

(๗) การเสริมสร้างความร่วมมือที่ดีระหว่างประเทศในการสนับสนุนการเจริญเติบโตทางเศรษฐกิจอย่างมีจริยธรรมและไม่ส่งผลกระทบต่อสิ่งแวดล้อม พร้อมทั้งเปิดรับความร่วมมือกับองค์กรระหว่างประเทศที่ไม่แสวงหากำไร

(๘) การเร่งรัดการใช้ประโยชน์จากข้อตกลงการค้าเสรีที่มีผลบังคับใช้แล้ว

(๙) การส่งเสริมให้ประเทศไทยเป็นฐานการลงทุน และการประกอบธุรกิจในเอเชียรวมทั้งเป็นฐานความร่วมมือในการพัฒนาภูมิภาค

(๑๐) การปรับปรุงและเสริมสร้างความเข้มแข็งของภาคการพัฒนาภายในประเทศตั้งแต่ระดับชุมชนท้องถิ่น

๖. ยุทธศาสตร์การจัดการทรัพยากรธรรมชาติและสิ่งแวดล้อมอย่างยั่งยืน ให้มีความสำคัญกับ

(๑) การอนุรักษ์ ฟื้นฟู และสร้างความมั่นคงของฐานทรัพยากรธรรมชาติและสิ่งแวดล้อม

(๒) การปรับกระบวนการพัฒนาและขับเคลื่อนประเทศเพื่อเตรียมพร้อมไปสู่การเป็นเศรษฐกิจและสังคมคาร์บอนต่ำและเป็นมิตรกับสิ่งแวดล้อม

(๓) การยกระดับขีดความสามารถในการรองรับและปรับตัวต่อการเปลี่ยนแปลงสภาพภูมิอากาศ เพื่อให้สังคมมีภูมิคุ้มกัน

(๔) การเตรียมความพร้อมรองรับกับภัยพิบัติทางธรรมชาติ

(๕) การสร้างภูมิคุ้มกันด้านการค้าจากเงื่อนไขด้านสิ่งแวดล้อมและวิกฤตจากการเปลี่ยนแปลงสภาพภูมิอากาศ

(๖) การเพิ่มบทบาทประเทศไทยในเวทีประชาคมโลกที่เกี่ยวข้องกับกรอบความตกลงและพันธกรณีด้านสิ่งแวดล้อมระหว่างประเทศ

(๗) การควบคุมและลดมลพิษ

(๘) การพัฒนาระบบการบริหารจัดการทรัพยากรธรรมชาติและสิ่งแวดล้อมให้มีประสิทธิภาพ โปร่งใสและเป็นธรรมอย่างบูรณาการ

๓.๑.๓ แผนพัฒนากลุ่มจังหวัดภาคใต้ฝั่งอ่าวไทยและแผนพัฒนาจังหวัด

◆ แผนพัฒนากลุ่มจังหวัดภาคใต้ฝั่งอ่าวไทย

● วิสัยทัศน์ (Vision)

“ศูนย์กลางการสร้างสรรค์เศรษฐกิจการเกษตรและการท่องเที่ยวระดับนานาชาติ”

นิยาม : "ศูนย์กลางการสร้างสรรค์เศรษฐกิจการเกษตร" การพัฒนากลุ่มจังหวัดให้เป็นศูนย์กลางการผลิตทางการเกษตร (การผลิตวัตถุดิบขั้นต้น) และอุตสาหกรรมต่อเนื่องจากการเกษตร (การแปรรูปและการผลิตสินค้าสำเร็จรูป) ที่มีคุณภาพและปลอดภัย โดยเน้นที่พืชและสัตว์เศรษฐกิจศักยภาพสำคัญของกลุ่มจังหวัด ได้แก่ ยางพารา ปาล์มน้ำมัน ไม้ผลและกึ่งทะเลและการเป็นแหล่งเรียนรู้สำคัญในระดับนานาชาติในการพัฒนาการเกษตรและสร้างสรรค์ให้เกิดมูลค่าเพิ่มจากผลผลิตทางการเกษตรด้วยเทคโนโลยีสมัยใหม่ที่สามารถดำเนินการได้ในระดับพื้นที่บูรณาการร่วมกับภูมิปัญญาท้องถิ่นให้สามารถสร้างงาน สร้างอาชีพและเป็นกลจักรสำคัญในการขับเคลื่อนภาคเศรษฐกิจอื่นๆ ที่เกี่ยวข้อง

นิยาม : "ศูนย์กลางการท่องเที่ยวระดับนานาชาติ" แหล่งท่องเที่ยวของกลุ่มจังหวัดเป็นจุดมุ่งหมายปลายทางที่นักท่องเที่ยวทั่วโลกต้องการมาเยี่ยมเยือน และการท่องเที่ยวของกลุ่มจังหวัดเป็นกลจักรสำคัญในการขับเคลื่อนภาคเศรษฐกิจอื่นๆ ที่เกี่ยวข้องและสร้างมูลค่า คุณค่า ตลอดจนสร้างรายได้ และกระจายรายได้ สู่ชุมชนบนฐานของการบริหารจัดการโดยคำนึงถึงความสมดุลและยั่งยืน

● เป้าประสงค์รวม

๑) พืชเศรษฐกิจยางพาราและปาล์มน้ำมันมีศักยภาพในการแข่งขันและสร้างมูลค่าเพิ่ม แก่ระบบเศรษฐกิจ

๒) การท่องเที่ยวได้รับพัฒนาบนฐานทรัพยากรที่หลากหลายให้มีชื่อเสียงระดับนานาชาติ

๓) ไม้ผลและสินค้าประมงปลอดภัยต่อการบริโภคและมีศักยภาพในการส่งออก

๔) การคมนาคมขนส่งและระบบโลจิสติกส์ของกลุ่มจังหวัดสามารถรองรับการค้าการลงทุน การท่องเที่ยว

การเกษตรและการพัฒนาคุณภาพชีวิต

● ประเด็นยุทธศาสตร์

ประเด็นยุทธศาสตร์ที่ ๑ การบริหารจัดการเพื่อเพิ่มมูลค่าพืชเศรษฐกิจยางพาราและปาล์มน้ำมัน

ประเด็นยุทธศาสตร์ที่ ๒ การพัฒนาการท่องเที่ยวนานาชาติบนฐานทรัพยากรและเอกลักษณ์ของพื้นที่

ประเด็นยุทธศาสตร์ที่ ๓ การพัฒนาไม้ผลและการประมงให้ปลอดภัยและมีศักยภาพในการส่งออก

ประเด็นยุทธศาสตร์ที่ ๔ การพัฒนาโครงสร้างพื้นฐานทางคมนาคมขนส่งและระบบโลจิสติกส์ให้รองรับการค้า การลงทุน การท่องเที่ยว การเกษตรและการพัฒนาคุณภาพชีวิต

◇ ยุทธศาสตร์การพัฒนภาคใต้

๑. ยุทธศาสตร์การพัฒนา

(๑) การเสริมสร้างความเข้มแข็งภาคการผลิตหลักให้เจริญเติบโตได้อย่างต่อเนื่องและยั่งยืน โดยพัฒนาการเกษตรและอุตสาหกรรมแปรรูป พัฒนาประสิทธิภาพและผลผลิตทางการผลิตสินค้าอาหาร พัฒนาการท่องเที่ยว

(๒) ขยายฐานเศรษฐกิจเพื่อเพิ่มความหลากหลายของแหล่งสร้างรายได้และการจ้างงานให้แก่ ภาคโดยพัฒนาความร่วมมือกับประเทศเพื่อนบ้านภายใต้กรอบโครงการ JDS และกรอบโครงการ IMT-GT พัฒนา รองรับขยายการลงทุนอุตสาหกรรมที่มีศักยภาพของประเทศ และพัฒนาการคมนาคมขนส่งทางทะเล

(๓) พัฒนาคนและสังคมให้มีคุณภาพและมีภูมิคุ้มกันที่ดีเพื่อเสริมสมรรถนะการพัฒนา โดยการพัฒนาความรู้ คุณธรรม และสภาวะ การสร้างความมั่นคงในการดำรงชีวิตของคนจน คนด้อยโอกาสให้ สามารถพึ่งตนเองได้ การพัฒนาศักยภาพคนเพื่อเพิ่มผลิตภาพการผลิตและเพิ่มโอกาสด้านอาชีพและ รายได้ และการอำนวยความสะดวกเป็นธรรมและสร้างภูมิคุ้มกันแก่คนกลุ่มเสี่ยงเพื่อแก้ปัญหาความไม่สงบในจังหวัด ชายแดนภาคใต้

(๔) เสริมสร้างความเข้มแข็งทางเศรษฐกิจและสังคมระดับชุมชน โดยสร้างกระบวนการ เรียนรู้ เพื่อสร้างความเข้มแข็งของชุมชนสู่การพึ่งตนเอง พัฒนาเศรษฐกิจชุมชนโดยการเพิ่มโอกาสการมี รายได้จากทรัพยากรในท้องถิ่น และส่งเสริมการใช้กระบวนการชุมชนเข้มแข็งเพื่อสร้างสันติสุขโดยเฉพาะ การใช้ กระบวนการชุมชนเข้มแข็งแก้ไขปัญหาเสพติด

(๕) ฟื้นฟูและบริหารจัดการทรัพยากรธรรมชาติและสิ่งแวดล้อมเพื่อรักษาสมดุลเชิงนิเวศน์ อย่างยั่งยืน โดยฟื้นฟูและอนุรักษ์ทรัพยากรธรรมชาติเพื่อรักษาความสมดุลเชิงนิเวศน์ สร้างความอุดม สมบูรณ์ทรัพยากรธรรมชาติให้เป็นฐานการผลิตอย่างยั่งยืน และควบคุมคุณภาพสิ่งแวดล้อมเพื่อลด ผลกระทบด้านคุณภาพชีวิต

๒. ทิศทางการพัฒนากลุ่มจังหวัด

(๑) กลุ่มจังหวัดภาคใต้ฝั่งอ่าวไทย ประกอบด้วยชุมพร สุราษฎร์ธานี นครศรีธรรมราช และ พัทลุง เน้นการพัฒนาฐานอุตสาหกรรมแปรรูปผลผลิตจากน้ำมันปาล์ม พัฒนาการปลูกข้าวและการเลี้ยงปศุ สัตว์ พัฒนาการเกษตรยั่งยืนเพื่อผลิตสินค้าเกษตรเชิงคุณภาพ พัฒนาแหล่งท่องเที่ยวเชิงอนุรักษ์บริเวณ ชายฝั่งทะเล และการเตรียมความพร้อมพื้นที่ที่มีศักยภาพรองรับการพัฒนาอุตสาหกรรมใหม่ ๆ

(๒) กลุ่มจังหวัดภาคใต้ฝั่งอันดามัน ประกอบด้วย ระนอง พังงา ภูเก็ต กระบี่ และตรัง เน้นการรักษาความมีมนต์เสน่ห์ของศูนย์กลางการท่องเที่ยวทางทะเล เพิ่มความหลากหลายของกิจกรรม การท่องเที่ยวและการบริการ พัฒนาแหล่งท่องเที่ยวชายฝั่งทะเลและบนบก และพัฒนาบุคลากรรองรับการ ท่องเที่ยว

(๓) กลุ่มจังหวัดภาคใต้ชายเลน ประกอบด้วย สงขลา สตูล ปัตตานี ยะลา และนราธิวาส เน้นการคุ้มครองความปลอดภัย การอำนวยความสะดวกเพื่อเสริมสร้างความเชื่อมั่นในอำนาจรัฐ และ สร้างภูมิคุ้มกัน แก่คนกลุ่มเสี่ยงโดยเฉพาะการช่วยเหลือเยียวยาผู้ได้รับผลกระทบ การเสริมสร้างความ มั่นคงด้านอาชีพและรายได้แก่ผู้มีรายได้น้อย การพัฒนาคุณภาพคนเพื่อสร้างโอกาสการมีงานทำและ ยกกระดับคุณภาพชีวิต การเสริมสร้างความเข้มแข็งทางเศรษฐกิจและพัฒนาความร่วมมือกับต่างประเทศ และการบริหารจัดการเขตพัฒนาพิเศษเฉพาะกิจจังหวัดชายแดนภาคใต้

๓ โครงการที่สำคัญ (Flagship Project)

- ๑) โครงการพัฒนาสงขลาเป็นศูนย์กลางการผลิตการแปรรูปและค้ายางพาราของประเทศ
- ๒) โครงการพัฒนาสุราษฎร์ธานีเป็นศูนย์กลางการผลิตและแปรรูปปาล์มน้ำมันแบบครบ วงจร

- ๓) โครงการพัฒนาลุ่มน้ำปากพนังและลุ่มน้ำทะเลสาปสงขลาเป็นอยู่ชาวอนัน
- ๔) โครงการพัฒนาธุรกิจบริการกลุ่ม Mice และ Marina เกาะภูเก็ต
- ๕) โครงการพัฒนาอุตสาหกรรมอาหารฮาลาลในจังหวัดชายแดนภาคใต้
- ๖) โครงการแก้ไขปัญหาความยากจนเชิงบูรณาการในจังหวัดชายแดนภาคใต้
- ๗) โครงการพัฒนาแรงงานในจังหวัดชายแดนภาคใต้เพื่อไปทำงานในต่างประเทศ
- ๘) โครงการพัฒนาข้าวสังข์หยดเป็นสินค้าเชิงคุณภาพ
- ๙) โครงการผลิตสินค้าอาหารฮาลาลระดับชุมชนในจังหวัดชายแดนภาคใต้แบบครบวงจร
- ๑๐) โครงการอ่าวปัตตานี (ฟื้นฟูความอุดมสมบูรณ์ของชายฝั่งทะเล)
- ๑๑) โครงการฟื้นฟูการทำนาในพื้นที่นาร้างในจังหวัดชายแดนภาคใต้

◆ แผนพัฒนากลุ่มจังหวัด

วิสัยทัศน์: “ประตูการค้าชายแดนการท่องเที่ยวสู่อาเซียน”

ประเด็นยุทธศาสตร์

การขับเคลื่อนแผนพัฒนากลุ่มจังหวัดภาคใต้ชายแดนให้เป็นไปตามนโยบายและหลักเกณฑ์วิธีการที่ก.น.จ. กำหนดอย่างมีประสิทธิภาพและประสิทธิผลกลุ่มจังหวัดภาคใต้ชายแดนจึงได้กำหนดยุทธศาสตร์การพัฒนาไว้ ๔ ยุทธศาสตร์โดยเรียงตามลำดับความสำคัญดังนี้

ประเด็นยุทธศาสตร์ที่ ๑ : พัฒนาการเพิ่มประสิทธิภาพการผลิตและกระบวนการสร้าง

มูลค่าเพิ่มสินค้าทางการเกษตรและการตลาดอย่างเป็นระบบครบวงจร

ประเด็นยุทธศาสตร์ที่ ๒ : ส่งเสริมและพัฒนาการท่องเที่ยวเชิงธรรมชาติและวัฒนธรรม

ประเด็นยุทธศาสตร์ที่ ๓ : ส่งเสริมและพัฒนาการค้าการลงทุนและระบบโลจิสติกส์รองรับ

ประชาคมอาเซียน

ประเด็นยุทธศาสตร์ที่ ๔ : พัฒนาสินค้าและบริการฮาลาลให้มีมูลค่าเพิ่มและสอดคล้องกับ

ความต้องการของตลาด

ประเด็นยุทธศาสตร์ที่ ๑ : พัฒนาการเพิ่มประสิทธิภาพการผลิตและกระบวนการสร้าง

มูลค่าเพิ่มสินค้าทางการเกษตรและการตลาดอย่างเป็นระบบครบวงจร

เป้าประสงค์เชิงยุทธศาสตร์	ตัวชี้วัด / เป้าหมาย รวม ๔ ปี	ข้อมูลค่าฐาน	เป้าหมายรายปี			
			๒๕๕๗	๒๕๕๘	๒๕๕๙	๒๕๖๐
ผลผลิตทางการเกษตรและผลิตภัณฑ์ที่มีมูลค่าเพิ่มขึ้น	๑.ผลผลิตทางการเกษตรเพิ่มขึ้น ๑๐ กก. / ไร่	๒๘๔ กก. / ไร่ / ปี	๒	๔	๗	๑๐
	๒. ปริมาณการแปรรูป ทางการเกษตรเป็นผลิตภัณฑ์ขั้นต้น ของสถาบันเกษตรกรเพิ่มขึ้น ร้อยละ	กำลังการผลิต จำนวน ๙๔๘,๗๘๖ ตัน/ปี (ปี ๕๒-๕๔)	๒.๕ %	๕%	๗.๕ %	๑๐ %

กลยุทธ์

จากการวิเคราะห์ปัญหาด้านยางพาราได้จัดลำดับความสำคัญของกลยุทธ์ดังนี้

๑. ส่งเสริมผลิตต้นตอพื้นเมืองแปลงจำหน่ายพันธุ์มาตรฐานการบริหารจัดการและเพิ่มความรู้อะเภชตรกรหรือผู้ประกอบการเพื่อเพิ่มผลผลิต
๒. เพิ่มประสิทธิภาพและพัฒนาศักยภาพสถาบันเกษตรกรกลุ่มเครือข่ายผู้ประกอบการทุกระดับของยางและผลิตภัณฑ์ยางให้มีขีดความสามารถในการแข่งขัน
๓. ส่งเสริมและพัฒนาการปรับเปลี่ยนกระบวนการผลิตการแปรรูปยาง/ไม้ยางพาราและผลิตภัณฑ์ยางให้ได้มาตรฐานและส่งเสริมช่องทางการตลาด
๔. ส่งเสริมการวิจัยและพัฒนานวัตกรรมเทคโนโลยีและเผยแพร่องค์ความรู้ในการเพิ่มมูลค่ายางและผลิตภัณฑ์ยาง
๕. พัฒนาและปรับปรุงโครงสร้างพื้นฐานแหล่งทรัพยากรเพื่อสนับสนุนการเพิ่มมูลค่ายางและผลิตภัณฑ์ยางและจัดตั้งเมืองยาง (Rubber City)

ประเด็นยุทธศาสตร์ที่๒ : ส่งเสริมและพัฒนาการท่องเที่ยวเชิงธรรมชาติและวัฒนธรรม

เป้าประสงค์เชิงยุทธศาสตร์	ตัวชี้วัด / เป้าหมายรวม ๔ ปี	ข้อมูลค่าฐาน	เป้าหมายรายปี			
			๒๕๕๗	๒๕๕๘	๒๕๕๙	๒๕๖๐
รายได้จากการท่องเที่ยวของกลุ่มจังหวัดเพิ่มขึ้น	๑.รายได้การท่องเที่ยวเพิ่มขึ้น ๑๐๐ %	๔๘,๕๘๖ล้านบาท (ปี ๕๖)	๒.๕ %	๕%	๗.๕ %	๑๐ %
	๒. จำนวนแหล่งท่องเที่ยวที่ได้รับการพัฒนาให้เป็นการพัฒนาให้เป็นภูมิอัตลักษณ์ของกลุ่มจังหวัด เพิ่มขึ้น ๔๐ แหล่ง	แหล่งท่องเที่ยวได้รับการพัฒนาจำนวน ๒๐ แหล่ง (ปี ๕๗)	๑๐	๒๐	๓๐	๔๐

กลยุทธ์

จากการวิเคราะห์ปัญหาด้านการท่องเที่ยวได้จัดลำดับความสำคัญของกลยุทธ์ดังนี้

๑. พัฒนาการบริหารจัดการการท่องเที่ยวอย่างเป็นระบบและเป็นมิตรกับสิ่งแวดล้อม
๒. พัฒนาระบบตลาดและประชาสัมพันธ์สร้างแรงจูงใจให้เกิดการท่องเที่ยวในพื้นที่
๓. พัฒนาแหล่งท่องเที่ยวสินค้าและบริการให้เป็นภูมิอัตลักษณ์ของกลุ่มจังหวัด
๔. พัฒนาและส่งเสริมการท่องเที่ยวชายแดนเชิงวัฒนธรรม

ประเด็นยุทธศาสตร์ที่ ๓ : ส่งเสริมและพัฒนาการค้าการลงทุนและระบบโลจิสติกส์รองรับประชาคมอาเซียน

เป้าประสงค์เชิงยุทธศาสตร์	ตัวชี้วัด / เป้าหมายรวม ๔ ปี	ข้อมูลค่าฐาน	เป้าหมายรายปี			
			๒๕๕๗	๒๕๕๘	๒๕๕๙	๒๕๖๐
๑. โครงสร้างพื้นฐานทางเศรษฐกิจระบบโลจิสติกส์ ได้รับการปรับปรุงและพัฒนาอย่างเป็นระบบ	๑. อัตราการขยายตัวมูลค่าการค้าผ่านด่านศุลกากรชายแดนเพิ่มขึ้นร้อยละ ๔๐	มูลค่าการค้าผ่านด่านศุลกากรชายแดน ๕๐๑,๒๗๘ ล้านบาท (ปี ๕๖)	๑๐ %	๒๐ %	๓๐ %	๔๐ %
๒. ทรัพยากรมนุษย์ได้รับการพัฒนาและเพิ่มขีดความสามารถในการแข่งขัน เพื่อเข้าสู่ประชาคมเศรษฐกิจอาเซียน	๒. สามารถลดอัตราการว่างงานของผู้ไม่มีงานทำร้อยละ ๕๐	คนว่างงาน ๓๐,๔๘๐ คน (ปี ๕๔)	๒๐ %	๓๐ %	๔๐ %	๕๐ %

กลยุทธ์

จากการวิเคราะห์ปัญหาด้านโลจิสติกส์ได้จัดลำดับความสำคัญของกลยุทธ์ดังนี้

๑. ปรับปรุงและพัฒนาโครงข่ายคมนาคมระบบโลจิสติกส์ระบบป้องกันและบรรเทาอุทกภัยให้มีประสิทธิภาพสูงสุด
๒. พัฒนาด่านชายแดน/เมืองชายแดน /เขตเศรษฐกิจให้สามารถรองรับเขตพัฒนาเศรษฐกิจพิเศษและการค้าชายแดน
๓. ฟื้นฟูทรัพยากรธรรมชาติและสิ่งแวดล้อมที่เสื่อมโทรมให้มีประสิทธิภาพสามารถลดปัญหามลพิษในพื้นที่อย่างยั่งยืน
๔. พัฒนาและเพิ่มศักยภาพทรัพยากรมนุษย์เพื่อรองรับประชาคมเศรษฐกิจอาเซียน
๕. ส่งเสริมอุตสาหกรรมสนับสนุน (Supporting Industry) และอุตสาหกรรมต่อเนื่อง (Linkage Industry) ให้มี

ประเด็นยุทธศาสตร์ที่ ๔ : พัฒนาสินค้าและบริการฮาลาลให้มีมูลค่าเพิ่มและสอดคล้องกับความต้องการ
ของตลาด

เป้าประสงค์เชิง ยุทธศาสตร์	ตัวชี้วัด / เป้าหมาย รวม ๔ ปี	ข้อมูลค่าฐาน	เป้าหมายรายปี			
			๒๕๕๗	๒๕๕๘	๒๕๕๙	๒๕๖๐
พัฒนาสินค้าและ บริการฮาลาลให้ได้ มาตรฐานของอาเซียน	๑.สินค้าและบริการ ที่ผ่านการรับรอง มาตรฐานฮาลาล เพิ่มขึ้น ๔ ผลิตภัณฑ์	ผลิตภัณฑ์ได้ รับรอง มาตรฐานฮา ลาล จำนวน ๑๐ ผลิตภัณฑ์/ ปี (ปี ๕๖)	๑๐	๒๐	๓๐	๔๐

กลยุทธ์

จากการวิเคราะห์ปัญหาด้านฮาลาลได้จัดลำดับความสำคัญของกลยุทธ์ดังนี้

๑. พัฒนาโครงสร้างพื้นฐานเพื่อรองรับและสนับสนุนการขยายตัวของธุรกิจฮาลาลอย่างเป็นระบบ
๒. ส่งเสริมพัฒนาเชื่อมโยงเพื่อยกระดับและปรับปรุงทั้งเชิงปริมาณและคุณภาพของวัตถุดิบเพื่อรองรับการขยายตัวด้านฮาลาล
๓. ส่งเสริมพัฒนาสินค้าและบริการเชื่อมโยงเพื่อยกระดับและปรับปรุงทั้งเชิงปริมาณและคุณภาพของวัตถุดิบเพื่อสร้างมูลค่าเพิ่ม
๔. ส่งเสริมและสร้างความเข้มแข็งขององค์กรและผู้ประกอบการในการขับเคลื่อนยุทธศาสตร์ฮาลาล
๕. เพิ่มช่องทางการจำหน่ายและการกระจายสินค้าฮาลาลสู่ตลาดทั้งในและต่างประเทศ

◇ แผนพัฒนาจังหวัด

วิสัยทัศน์จังหวัดปัตตานี (Vision)

“ต้นแบบเมืองเกษตรอุตสาหกรรมก้าวหน้าและครบวงจรและผลิตภัณฑ์ฮาลาลคุณภาพของประเทศการค้า การท่องเที่ยว และบริการเชื่อมโยงนานาชาติเป็นสังคมแห่งความหลากหลายที่น่าอยู่และสันติสุข”

ประเด็นยุทธศาสตร์(Strategic Issue)

ประกอบด้วยประเด็นยุทธศาสตร์ ๓ประเด็น และนำหน้าในการพัฒนาในรอบแผน ๔ ปี

ดังต่อไปนี้

ประเด็นยุทธศาสตร์ที่ ๑ “การสร้างเสริมเศรษฐกิจที่เข้มแข็ง จากฐานเกษตรอุตสาหกรรม ผลผลิตฮาลาล การค้าบริการ และการท่องเที่ยว

๑) เป้าประสงค์

๑. ผลผลิตทางการเกษตรเพิ่มขึ้นทั้งปริมาณและคุณภาพมีศักยภาพทางการตลาด
๒. เกษตรอุตสาหกรรมของจังหวัดสร้างรายได้แก่จังหวัด สร้างงานอาชีพ แก่ประชาชน
๓. ผลิตภัณฑ์ฮาลาลมีคุณภาพ มีคุณค่า และมีมูลค่าเพิ่มขึ้นอย่างต่อเนื่อง
๔. สินค้า บริการฮาลาลของจังหวัดสร้างโอกาส สร้างงาน สร้างรายได้แก่ชุมชนประชาชน
๕. ปัตตานีเป็นเมืองที่น่าลงทุน การค้า การบริการ เติบโตอย่างต่อเนื่อง
๖. การค้า การบริการ และการท่องเที่ยวของจังหวัดสร้างโอกาส สร้างงาน สร้างรายได้แก่ชุมชน ประชาชน

๒) กลยุทธ์

จากการวิเคราะห์ข้อมูลด้านการพัฒนาของประเด็นยุทธศาสตร์ สามารถจัดลำดับความสำคัญของกลยุทธ์ และกำหนดกลยุทธ์ตามหลักห่วงโซ่คุณค่า (Value Chain) ดังนี้

๑. ส่งเสริมการใช้ และการสร้างสรรค์เทคโนโลยี และองค์ความรู้เพื่อพัฒนาปัจจัยพื้นฐานการผลิต ให้สอดคล้องกับภูมิสังคม และแข่งขันได้(ต้นทาง)
๑. พัฒนาและสร้างความเข้มแข็งแก่เกษตรกร สถาบันเกษตรกร และวิสาหกิจชุมชน ด้วยกลไกสหกรณ์ การรวมกลุ่ม การจัดการแปลงใหญ่ และการผลิตด้วยหลักปรัชญาของเศรษฐกิจพอเพียงให้สามารถพึ่งพาตนเองอย่างยั่งยืน (ต้นทาง)
๒. ส่งเสริมการผลิตพืชและสัตว์เศรษฐกิจ อาหารเพื่อสุขภาพ และผลผลิตทางการเกษตรทางเลือกใหม่ป้อนสู่เกษตรอุตสาหกรรมที่สอดคล้องกับตลาดผู้บริโภคและการพัฒนารองรับประชาคมอาเซียนและการแข่งขันในประชาคมโลก (ต้นทาง)
๓. พัฒนาคุณภาพแรงงานของจังหวัด การพัฒนาระบบบริการแรงงาน สวัสดิภาพแรงงาน รองรับการพัฒนาเกษตรอุตสาหกรรม เมืองการค้าและบริการ และอุตสาหกรรมการท่องเที่ยว การเชื่อมโยงกลุ่มจังหวัด และนานาชาติ (ต้นทาง)
๔. สร้างผู้ประกอบการขนาดกลางและขนาดย่อม ผู้ประกอบการใหม่ วิสาหกิจชุมชนสู่เมืองเกษตรอุตสาหกรรม และเมืองแห่งการค้าการขาย และบริการที่เข้มแข็งเชื่อมโยงอาเซียน และนานาชาติ (ต้นทาง)
๕. สร้างภาพลักษณ์ สื่อสารและประชาสัมพันธ์เชิงรุกด้วยช่องทางที่หลากหลาย สร้างความเชื่อมั่นแก่นักลงทุน คู่ค้า และนักท่องเที่ยว ด้วยมาตรการกลไกเชิงพื้นที่ และแนวนโยบายแห่งรัฐ (ต้นทาง)
๖. เสริมสร้างประสิทธิภาพการแปรรูปเพิ่มมูลค่าผลผลิตทางการเกษตรผลิตจากภูมิปัญญา และการจัดการกระบวนการผลิตของเกษตรอุตสาหกรรมและ

อาหารฮาลาลแบบครบวงจรด้วยนวัตกรรม และความเป็นมิตรกับสิ่งแวดล้อม และมีมาตรฐานสากล (กลางทาง)

๗. พัฒนาโครงสร้างพื้นฐาน และพัฒนาการบริการรัฐรองรับการพัฒนาเมืองเกษตรอุตสาหกรรมก้าวหน้าและครบวงจร และอาหารฮาลาล ผลิตภัณฑ์ฮาลาล และอุตสาหกรรมฮาลาลสู่ระดับสากล (กลางทาง)
๘. เสริมสร้างมาตรฐานแหล่งท่องเที่ยว กิจกรรมการท่องเที่ยวเชิงนิเวศน์ป่าเขานิเวศน์ทางทะเล การท่องเที่ยวทางศาสนา วัฒนธรรม รองรับการแข่งขันเชื่อมโยงการท่องเที่ยวในกลุ่มจังหวัด และนานาชาติ (กลางทาง)
๙. เพิ่มประสิทธิภาพบริการของรัฐเอกชน และบริการสาธารณะให้มีมาตรฐาน พัฒนาข้อมูลสารสนเทศ รองรับการพัฒนาเป็นเมืองการค้า การลงทุน และการท่องเที่ยว (กลางทาง)
๑๐. สร้างแบรนด์ฮาลาลพรีเมียมปัตตานีรुकตลาดผลิตภัณฑ์ฮาลาลคุณภาพไปยังกลุ่มประเทศอาเซียน และประเทศมุสลิม และตลาดใหม่ที่แข่งขันได้ (ปลายทาง)
๑๑. สร้างและพัฒนาการตลาดดิจิทัลเพื่อกระจายผลผลิตการเกษตรพร้อมเพิ่มโอกาสทางการตลาดการค้า ตลาดการบริการ ตลาดการท่องเที่ยวสู่ทั่วโลกด้วยพาณิชย์อิเล็กทรอนิกส์ที่ทันสมัย(ปลายทาง)
๑๒. เชื่อมโยงตลาดการค้าอาหารสด อาหารแช่แข็ง อาหารแปรรูป เชื่อมโยงการค้าสามเหลี่ยมเศรษฐกิจชายแดนใต้ กลุ่มจังหวัด ประเทศ และนานาชาติ (ปลายทาง)
๑๓. สร้างสรรค์กิจกรรมทางการค้า การบริการ การลงทุน กระตุ้นบรรยากาศทางเศรษฐกิจในจังหวัดให้คึกคัก (ปลายทาง)
๑๔. เสริมสร้างความเข้มแข็งของตลาดท่องเที่ยว เปิดตลาดใหม่ รักษาตลาดเดิม เพิ่มตลาดมุสลิมรับการขยายตัวของการท่องเที่ยวกลุ่มมุสลิมจากอาเซียน และนานาชาติ(ปลายทาง)

ประเด็นยุทธศาสตร์ที่ ๒ “การพัฒนาสังคม ชุมชนที่น่ายุ และทรัพยากรธรรมชาติอุดมสมบูรณ์อย่างยั่งยืน”

๑. เป้าประสงค์

๑. ทรัพยากรธรรมชาติจังหวัดปัตตานีมีความอุดมสมบูรณ์เพิ่มขึ้น ปัญหาทางสิ่งแวดล้อมลดลง
๒. ชุมชนมีส่วนร่วมในการพัฒนาท้องถิ่นให้น่ายุ ภูมิปัญญาเกิดคุณค่ามูลค่าเพิ่ม และเป็นแหล่งสร้างงาน สร้างรายได้
๓. หมู่บ้านมีความเข้มแข็ง มีศักยภาพในการพึ่งตนเองมากขึ้น
๔. ประชาชน มีคุณภาพ มีองค์ความรู้ มีสุขภาพดี มีความมั่นคงในชีวิตเพิ่มขึ้น

๕. กลยุทธ์

จากการวิเคราะห์ข้อมูลด้านสังคม และทรัพยากรธรรมชาติสิ่งแวดล้อม สามารถจัดลำดับความสำคัญของกลยุทธ์ และกำหนดกลยุทธ์ตามหลักห่วงโซ่คุณค่า (Value Chain) ดังนี้

๑. พื้นฟูทรัพยากรธรรมชาติและสิ่งแวดล้อม ป่าต้นน้ำ และพัฒนาแหล่งทรัพยากรรองรับการเกษตร การท่องเที่ยว อุตสาหกรรมฮาลาล และอาหารฮาลาล (ต้นทาง)
๒. ส่งเสริมความเข้มแข็งของสถาบันครอบครัวเพื่อสร้างเกราะป้องกันภัยคุกคาม และสร้างความเข้มแข็งให้กับครอบครัวโดยการมีส่วนร่วมทุกภาคส่วน (ต้นทาง)
๓. เสริมสร้างความเข้มแข็งทางคุณธรรม ศาสนา ประเพณี ศิลปวัฒนธรรม และสร้างคุณค่า มูลค่าเพิ่มเพื่อการพัฒนาจังหวัดบนความเป็นพหุวัฒนธรรม (ต้นทาง)
๔. ปรับระบบการจัดการทรัพยากรธรรมชาติ และการใช้ประโยชน์ที่ยั่งยืน โดยให้ชุมชนเป็นฐานในการพัฒนา อนุรักษ์ และจัดการให้เกิดประโยชน์ (กลางทาง)
๕. สร้างมาตรการรองรับปัญหาทางธรรมชาติ และการเปลี่ยนแปลงโลกร้อน ลดภัยคุกคามทางธรรมชาติต่อจังหวัดอย่างยั่งยืน (กลางทาง)
๖. สร้างเสริมสุขภาพประชาชน พัฒนาทั่วทุกชุมชน หมู่บ้านให้เป็นพื้นที่สุขภาวะดีแบบมีส่วนร่วม พร้อมยกระดับการบริการสุขภาพรองรับการพัฒนาเมือง และการเชื่อมโยงนานาชาติ (กลางทาง)
๗. เสริมสร้างศักยภาพชุมชน และโอกาสในการพัฒนาตนเองของประชาชนที่เท่าทันการเปลี่ยนแปลง รักษาอัตลักษณ์ที่ดั้งเดิม พร้อมเปิดสู่ประชาคมอาเซียน (กลางทาง)
๘. สร้างชุมชนเข้มแข็งโดยการมีส่วนร่วมของประชาชนพัฒนาระบบบริการแห่งรัฐ ยึดหลักเข้าใจ เข้าถึง และพัฒนา(กลางทาง)
๙. ยกระดับคุณภาพการศึกษา พัฒนาคุณภาพคน พัฒนาเมือง ชุมชน สู่วิถีแห่งการเรียนรู้ที่ประชาชน ชุมชนมีศักยภาพในการพัฒนาตนเอง (กลางทาง)
๑๐. สร้างมาตรการเพื่อการพึ่งตนเองของประชาชน หมู่บ้าน ชุมชนที่ยั่งยืนด้วยหลักปรัชญาของเศรษฐกิจพอเพียง และระบบสวัสดิการชุมชนที่เข้มแข็ง (ปลายทาง)
๑๑. ส่งเสริมการสร้างงาน อาชีพ รายได้ จากทรัพยากรธรรมชาติ ภูมิปัญญาอย่างรู้คุณค่า และการรักษาให้ยั่งยืน (ปลายทาง)

ประเด็นยุทธศาสตร์ที่ ๓ การเสริมสร้างความมั่นคง พัฒนาโครงสร้างพื้นฐานและการเชื่อมโยงเมืองสู่นานาชาติ

๑. เป้าประสงค์

- ๑) ประชาชนมีความปลอดภัย สามารถดำรงชีวิตอย่างมีความสุข และมีความเชื่อมั่นต่อรัฐ
- ๒) ระบบการคมนาคมขนส่งและการโลจิสติกส์รองรับการพัฒนาจังหวัด และการมีคุณภาพชีวิตที่ดีของประชาชน
- ๓) ระบบบริหาร และบริการของรัฐมีประสิทธิภาพสูง ทันสมัย จังหวัดปัตตานีเป็นเมืองเทคโนโลยีสารสนเทศทันสมัย (Smart Province)

๒. กลยุทธ์

จากการวิเคราะห์ข้อมูลด้านความมั่นคงและโครงสร้างพื้นฐาน สามารถจัดลำดับความสำคัญของกลยุทธ์ และกำหนดกลยุทธ์ตามหลักห่วงโซ่คุณค่า(Value Chain) ดังนี้

๑. เสริมสร้างศักยภาพหมู่บ้านในการจัดการตนเองให้มีความปลอดภัย และมีความสงบเรียบร้อย (ต้นทาง)
๒. เพิ่มประสิทธิภาพการป้องกันปราบปรามและเฝ้าระวังภัยคุกคามต่อประชาชนและความมั่นคงของจังหวัดด้วยการทำงานแบบบูรณาการผสมผสานความทันสมัยของเทคโนโลยี และคุณภาพบุคลากร (กลางทาง)
๓. พัฒนาโครงสร้างพื้นฐานยกระดับคุณภาพชีวิตประชาชน และพัฒนาการคมนาคมทั้งทางบก ทางราง ทางน้ำ ทางอากาศ ให้มีความปลอดภัย มีมาตรฐานเชื่อมโยงจังหวัดกับกลุ่มจังหวัด ประเทศ อาเซียน และนานาชาติ (กลางทาง)
๔. พัฒนาการขับเคลื่อนยุทธศาสตร์จังหวัดด้วยกลไกการทำงานเชิงบูรณาการรูปแบบประชารัฐ เน้นภารกิจร่วม พื้นที่เป็นฐาน ประชาชนเป็นศูนย์กลาง (กลางทาง)
๕. ปรับสภาพแวดล้อมเมือง สร้างภูมิทัศน์ใหม่ ให้มีความเป็นอารยสถาปัตย์ เป็นเมืองสะอาด เป็นระบบพร้อมต้อนรับแขกบ้านแขกเมืองด้วยความประทับใจ (กลางทาง)
๖. ยกระดับการบริการประชาชนให้มีความทันสมัย เป็นสากล และรองรับการเติบโตของเมือง สู่นานาชาติ (ปลายทาง)
๗. เตรียมพร้อมเมืองสู่สังคมดิจิทัล และพัฒนาสู่เมืองแห่งความทันสมัยด้วยเทคโนโลยี (ปลายทาง)

◇ ยุทธศาสตร์ขององค์การบริหารส่วนตำบลป้อระ

● วิสัยทัศน์

“เป็นแหล่งสินค้าเกษตร มีคุณภาพชีวิตที่ดี ความรู้ทันสมัย การคมนาคมสะดวก ประชาชนมีความสุข”

● ยุทธศาสตร์

๑. ยุทธศาสตร์การพัฒนาและเสริมสร้างความเข้มแข็งของระบบเศรษฐกิจชุมชนและการแก้ไขปัญหาและความยากจน

๒. ยุทธศาสตร์การพัฒนาด้านการศึกษาและสังคมให้มีคุณภาพ
๓. ยุทธศาสตร์การพัฒนาด้านการศึกษาและการท่องเที่ยว
๔. ยุทธศาสตร์การพัฒนาด้านการบริหารจัดการที่ดี
๕. ยุทธศาสตร์การพัฒนาด้านการจัดการทรัพยากรธรรมชาติและสิ่งแวดล้อม
๖. ยุทธศาสตร์การพัฒนาด้านโครงสร้างพื้นฐาน
๗. ยุทธศาสตร์การพัฒนาด้านการรักษาความมั่นคงและเสริมสร้างสันติสุข

● เป้าประสงค์

๑. ก่อสร้าง ปรับปรุง ซ่อมแซมเส้นทางคมนาคมให้มีมาตรฐานและทั่วถึง
๒. ส่งเสริมและสนับสนุนการเสริมสร้างสุขภาวะของประชาชนให้มีสุขภาพแข็งแรงและได้รับบริการทางสาธารณสุขอย่างทั่วถึง
๓. ส่งเสริมและสนับสนุนการพัฒนาประชิปไตยภาคพลเมือง การพัฒนาศักยภาพผู้นำชุมชน สนับสนุนการจัดระบบข้อมูลข่าวสารเพื่อการพัฒนาชุมชน ตลอดจนการสร้างเครือข่ายเพื่อพัฒนาชุมชน ความเสมอภาคสิทธิเสรีภาพ
๔. ส่งเสริมและสนับสนุนการฝึกอบรม การฝึกอาชีพ และสร้างอาชีพให้แก่กลุ่มเกษตรกรและประชาชน
๕. ส่งเสริมและสนับสนุนการจัดการและการสร้างองค์ความรู้ในการจัดการทรัพยากรธรรมชาติและสิ่งแวดล้อม
๖. ส่งเสริมและพัฒนาการศึกษา ทั้งในระบบและนอกระบบ
๗. การเพิ่มประสิทธิภาพการบริงานของท้องถิ่น

● ตัวชี้วัด

๑. จำนวนของสาธารณูปโภคที่มีมาตรฐานเพิ่มขึ้น
๒. จำนวนประชาชนที่ได้รับการดูแลคุณภาพชีวิตที่ดีขึ้น
๓. ร้อยละที่เพิ่มขึ้นของจำนวนประชาชนที่ได้รับการดูแลเกี่ยวกับการป้องกันบรรเทาสาธารณภัยและการแก้ไขปัญหาเสพติด
๔. ระดับความสำเร็จของการสนับสนุนด้านสาธารณสุขและทรัพยากรธรรมชาติและสิ่งแวดล้อมเพิ่มขึ้น
๕. ระดับความสำเร็จของการสนับสนุนการประกอบอาชีพและพัฒนาอาชีพของประชาชน
๖. ร้อยละของระดับความพึงพอใจของผู้รับบริการ

● ค่าเป้าหมาย

๑. อบต.จัดให้มีโครงสร้างพื้นฐานในด้านต่างๆ เพื่อให้บริการประชาชนได้ปีละ ๓ โครงการ
๒. จำนวนผู้สูงอายุ ผู้พิการ และประชาชนโดยทั่วไปที่มีสิทธิและลงทะเบียนกับอบต.เพื่อขอรับสิทธิได้รับการอย่างทั่วถึงทุกคน ๑๐๐ เปอร์เซ็นต์
๓. ประชาชนผู้ประสบสาธารณภัยมีความพึงพอใจในการแก้ไขปัญหาความเดือดร้อน ร้อยละ ๘๐
๔. ปัญหาเสพติดที่เกิดขึ้นในพื้นที่ลดลง ร้อยละ ๕ ต่อปี

๕. องค์การบริหารส่วนตำบลทุ่งนพรีมีผลการปฏิบัติงานที่มีประสิทธิภาพ ร้อยละ ๖๐

● กลยุทธ์

๑. สนับสนุนโครงสร้างพื้นฐานทางเศรษฐกิจ
๒. พัฒนาแหล่งน้ำเพื่อการอุปโภค-บริโภค และทำการเกษตร
๓. พัฒนาด้านสาธารณสุขโรคและสาธารณสุขการ
๔. ส่งเสริมและสนับสนุนด้านการศึกษา สาธารณสุข และการกีฬา
๕. ส่งเสริมและพัฒนาคุณภาพชีวิตเด็ก เยาวชน สตรี ผู้สูงอายุ ผู้พิการ ผู้ยากไร้ และ

ผู้ด้อยโอกาส

๖. ส่งเสริมอาชีพให้กับประชาชน
๗. ส่งเสริมและพัฒนากลุ่มองค์กรประชาชนให้มีความเข้มแข็ง
๘. ป้องกัน บำบัด ฟื้นฟู ติดตามและช่วยเหลือเกี่ยวกับยาเสพติด
๙. สนับสนุนด้านความปลอดภัยในชีวิตและทรัพย์สินของประชาชน
๑๐. ส่งเสริมให้ประชาชนเข้ามามีส่วนร่วมในการพัฒนาท้องถิ่น และสร้างเครือข่าย

ประชาธิปไตย

๑๑. พัฒนาและส่งเสริมด้านการเกษตร ด้านการท่องเที่ยว
๑๒. อนุรักษ์ ฟื้นฟูทรัพยากรธรรมชาติและสิ่งแวดล้อม
๑๓. อนุรักษ์ ฟื้นฟู สืบสานศาสนา ศิลปวัฒนธรรม จารีตประเพณี และภูมิปัญญาท้องถิ่น
๑๔. ส่งเสริมให้ประชาชนนำแนวทางปรัชญาเศรษฐกิจพอเพียงมาใช้ในการดำเนินชีวิต

๑๕. พัฒนาประสิทธิภาพในการปฏิบัติงานในด้านต่างๆ เพื่อให้บริการประชาชนได้อย่างทั่วถึง

๑๖. ส่งเสริมให้ทุกภาคส่วนเข้ามามีส่วนร่วมในการปฏิบัติงานในด้านต่างๆของอบต.ภายใต้หลัก

ธรรมาภิบาล

● จุดยืนทางยุทธศาสตร์

- ๑) พัฒนาชุมชนให้น่าอยู่มีความปลอดภัย โดยได้รับบริการสาธารณะด้านโครงสร้างพื้นฐานที่จำเป็นเพื่อความสะดวก รวดเร็ว และรองรับการขยายตัวของชุมชนและเศรษฐกิจ
- ๒) พัฒนาระบบการศึกษา ส่งเสริมและสนับสนุนกิจกรรมสำคัญทางศาสนา อนุรักษ์ศิลปวัฒนธรรม ท้องถิ่นให้คงอยู่สืบไป
- ๓) ส่งเสริมและพัฒนาศักยภาพคนและความเข้มแข็งของชุมชนในการพึ่งตนเองตามหลักปรัชญาของเศรษฐกิจพอเพียง
- ๔) กำจัดขยะมูลฝอยสิ่งปฏิกูลและมลภาวะสิ่งแวดล้อมในท้องถิ่นอย่างมีระบบและมีความยั่งยืน
- ๕) อบต.มีการบริหารจัดการภาครัฐที่ดีและมีส่วนร่วมจากทุกภาคส่วน

● การวิเคราะห์เพื่อพัฒนาท้องถิ่น

- การวิเคราะห์กรอบการจัดทำยุทธศาสตร์ขององค์กรปกครองส่วนท้องถิ่น

ในการจัดทำแผนพัฒนาท้องถิ่นสี่ปีของอบต.ได้ใช้การวิเคราะห์ SWOT Analysis/Demand (Demand Analysis)/Global Demand และ Trend ปัจจัยและสถานการณ์การเปลี่ยนแปลงที่มีผลต่อการพัฒนา อย่างน้อยต้องประกอบด้วย การวิเคราะห์ศักยภาพด้านเศรษฐกิจ ด้านสังคม ด้านทรัพยากรธรรมชาติและสิ่งแวดล้อม ซึ่งมีรายละเอียดดังนี้

๑. จุดแข็ง (S : Strength)

- ประชาชนมีส่วนร่วมและอยู่กันอย่างพื่ออย่างน้อง
- ประชาชนมีที่ดินทำกินเป็นของตนเอง
- มีการปลูกพืชสวน/พืชไร่ จำนวนมาก
- มีตลาดจำหน่ายสินค้าทางการเกษตร
- อยู่ใกล้ถนนสายหลัก
- สภาพดินอุดมสมบูรณ์
- สภาพภูมิประเทศสวยงาม

๒. จุดอ่อน (W : Weakness)

- ขาดแหล่งน้ำขนาดใหญ่เพื่อการเกษตร
- ประชาชนขาดความรู้ในการประกอบอาชีพ
- ผลผลิตทางการเกษตรล้นตลาดราคาตกต่ำ
- โครงสร้างพื้นฐานยังไม่ครอบคลุมการคมนาคมในหมู่บ้านไม่สะดวก
- ผู้ปกครองบางส่วนนำเด็กไปศึกษาต่อในจังหวัด

๓. โอกาส (O : Opportunity)

- องค์การบริหารส่วนตำบลมีรายได้เพิ่มขึ้น
- ได้รับการสนับสนุนจากหน่วยงานที่เกี่ยวข้องในการแก้ไขปัญหาการผลิตตกต่ำ
- สามารถขยายตลาดกระจายผลผลิตสู่ภูมิภาคอินโดจีนด้านชายแดนเพื่อบ้าน
- ศูนย์จำหน่ายสินค้าเกษตรมีแนวโน้มการขยายตลาด

๔. อุปสรรค (T : Threat)

- มีคู่แข่งด้านผลผลิตทางการเกษตรชนิดเดียวกันในจังหวัดใกล้เคียง
- ราคาต้นทุนการผลิตมีแนวโน้มสูงขึ้น
- การเปลี่ยนแปลงภูมิอากาศของโลก ส่งผลให้ภูมิอากาศแปรปรวน ก่อให้เกิดการ

เปลี่ยนแปลงในระบบนิเวศ ภัยพิบัติทางธรรมชาติ

- สื่อไร้พรมแดน ก่อให้เกิดการเปลี่ยนด้านสังคมและวัฒนธรรมนำไปสู่วิกฤตทางศีลธรรม

และปัญหาสังคมโดยเฉพาะปัญหาเด็กและเยาวชน

○ การประเมินสถานการณ์สภาพแวดล้อมภายนอกที่เกี่ยวข้อง

ในการจัดทำแผนพัฒนาท้องถิ่นสี่ปีของอบต.นั้น ได้ทำการประเมินสถานการณ์สภาพแวดล้อมภายนอกที่เกี่ยวข้อง ซึ่งมีรายละเอียดดังนี้

๑. ด้านโครงสร้างพื้นฐาน

- ๑.๑ ก่อสร้าง ปรับปรุง ซ่อมแซมเส้นทางคมนาคมให้มีมาตรฐานและทั่วถึง
- ๑.๒ พัฒนาและปรับปรุงแหล่งน้ำสาธารณะ เพื่อใช้ในการอุปโภค และการเกษตร
- ๑.๓ พัฒนาและปรับปรุงระบบสาธารณสุขอุปโภค ให้ทั่วถึงและเพียงพอความต้องการของประชาชน
- ๑.๔ พัฒนางานด้านผังเมือง

๒. ยุทธศาสตร์ด้านงานส่งเสริมคุณภาพชีวิต

๒.๑ ส่งเสริมและสนับสนุนการจัดการบริการทางสังคม การสังคมสงเคราะห์คุณภาพชีวิตเด็ก สตรี คนชราผู้ด้อยโอกาส และผู้พิการ

๒.๒ ส่งเสริมและสนับสนุนการเสริมสร้างสุขภาวะของประชาชนให้มีสุขภาพแข็งแรง และได้รับการทางสาธารณสุขอย่างทั่วถึง

๒.๓ ส่งเสริมด้านที่พักอาศัย ที่ดินทำกิน ให้แก่ผู้ยากไร้ ผู้ด้อยโอกาส ผู้ยากจน ให้มีที่อยู่อาศัย

๒.๔ ส่งเสริมและพัฒนาอาชีพให้แก่ประชาชน ให้มีรายได้เพียงพอกับรายจ่าย ใช้จ่ายให้มีวินัย และสามารถดำรงชีวิตได้อย่างเหมาะสม

๒.๕ ส่งเสริม บ้าน-วัด-โรงเรียน และชุมชนให้เป็นต้นแบบและมีภูมิคุ้มกันทางสังคม

๓. ยุทธศาสตร์ด้านการจัดระเบียบชุมชน สังคม และการรักษาความสงบเรียบร้อย

๓.๑ ส่งเสริมและสนับสนุนการพัฒนาประชาธิปไตยภาคพลเมือง การพัฒนาศักยภาพผู้นำชุมชน สนับสนุนการจัดระบบข้อมูลข่าวสารเพื่อการพัฒนาชุมชน ตลอดจนการสร้างเครือข่ายเพื่อการพัฒนาชุมชน ความเสมอภาคสิทธิเสรีภาพ

๓.๒ พัฒนางานด้านการป้องกันและบรรเทาสาธารณภัย โดยนำข้อมูลการเกิดสาธารณภัยในท้องถิ่นมาวิเคราะห์หาแนวทางป้องกัน หรือลดความสูญเสียที่อาจเกิดขึ้น

๓.๓ ส่งเสริมความปลอดภัยในชีวิตและทรัพย์สิน และด้านการรักษาความสงบเรียบร้อย

๓.๔ ส่งเสริมและสนับสนุนการป้องกันแก้ไขปัญหาอาชญากรรม ปัญหาหนี้นอกระบบ และอบายมุข

๔. ยุทธศาสตร์ด้านการพัฒนาเศรษฐกิจ การวางแผน การส่งเสริมการลงทุน พาณิชยกรรมและการท่องเที่ยว

๔.๑ ส่งเสริมและสนับสนุนการฝึกอบรม การฝึกอาชีพ และสร้างอาชีพให้แก่กลุ่มเกษตรกรและประชาชน

๔.๒ ส่งเสริมแนวคิดเศรษฐกิจสร้างสรรค์ให้เกิดขึ้นแก่คนในชุมชนเพื่อเพิ่มมูลค่าของผลิตภัณฑ์ชุมชน และมุ่งเน้นให้เกิดการพึ่งพาตนเองตามหลักปรัชญาของเศรษฐกิจพอเพียง

๔.๓ ส่งเสริมและสนับสนุนการตลาดและการกระจายผลผลิตของเกษตรกร

๔.๔ พัฒนาและส่งเสริมการค้า การลงทุน การค้าตามแนวชายแดนและภูมิภาคอินโดจีน

๔.๕ พัฒนาและปรับปรุงแหล่งท่องเที่ยวที่มีอยู่เดิมให้มีศักยภาพและมีมาตรฐานและพัฒนาแหล่งท่องเที่ยว แหล่งใหม่

๔.๖ ส่งเสริมการประชาสัมพันธ์แหล่งท่องเที่ยวของท้องถิ่น

๔.๗ ส่งเสริมและรณรงค์ให้ประชาชนมีความรู้ความเข้าใจ และมีส่วนร่วมในการบริหารจัดการแหล่งท่องเที่ยว

๔.๘ ส่งเสริมความสัมพันธ์ และพัฒนาเศรษฐกิจการค้าชายแดนกับประเทศเพื่อนบ้านและอินโดจีนเพื่อรองรับกับประชาคมเศรษฐกิจอาเซียน

๔.๙ เสริมสร้างความรู้ทางด้านภาษา ของประเทศเพื่อนบ้านในการรองรับกับประชาคมอาเซียน

๕. ยุทธศาสตร์ด้านการบริหารจัดการและการอนุรักษ์ทรัพยากรธรรมชาติ สิ่งแวดล้อม

๕.๑ ส่งเสริมและสนับสนุนการจัดการและการสร้างองค์ความรู้ในการจัดการทรัพยากรธรรมชาติและสิ่งแวดล้อม

๕.๒ ส่งเสริมสนับสนุนและรณรงค์ให้ประชาชนมีจิตสำนึกหวงแหนทรัพยากรธรรมชาติและสิ่งแวดล้อม

๕.๓ ส่งเสริมและสนับสนุนให้มีการควบคุม คุ่มครองและการบังคับใช้กฎหมายด้านทรัพยากรธรรมชาติและสิ่งแวดล้อม

๕.๔ ส่งเสริมและฟื้นฟูสภาพทรัพยากรธรรมชาติและสิ่งแวดล้อม และสนับสนุนให้การท่องเที่ยวเป็นแบบเชิงนิเวศน์

๕.๕ จัดให้มีระบบการกำจัดขยะ ระบบบำบัดน้ำเสีย และการแก้ไขปัญหามลพิษสิ่งแวดล้อม

๕.๖ ส่งเสริมการใช้พลังงานทดแทน

๕.๗ ส่งเสริมการปลูกป่าเพื่อลดภาวะโลกร้อน

๕.๘ พัฒนาระบบการป้องกันภัยพิบัติทางธรรมชาติ โดยมีการเชื่อมโยงฐานข้อมูลภัยพิบัติจากทุกภาคส่วน และส่งเสริมการมีส่วนร่วม เรียนรู้ภัยพิบัติอย่างทั่วถึง

๖. ยุทธศาสตร์ด้านการศึกษา การกีฬา ศาสนา ศิลปะ วัฒนธรรม จารีตประเพณี และภูมิปัญญาท้องถิ่น

๖.๑ ส่งเสริมและพัฒนาการศึกษา ทั้งในระบบและนอกระบบ

๖.๒ ส่งเสริมและพัฒนากีฬาและนันทนาการให้มีมาตรฐานและทั่วถึง

๖.๓ สร้างจิตสำนึกให้เด็ก เยาวชน ประชาชนรัก และหวงแหนประเพณีวัฒนธรรม และภูมิปัญญาท้องถิ่น

๖.๔ อนุรักษ์และส่งเสริมศาสนา ศิลปวัฒนธรรมอันดีงาม จารีตประเพณี ภูมิปัญญาท้องถิ่นและทรัพย์สินทางปัญญา

๗. ยุทธศาสตร์ด้านการบริหารจัดการที่ดีและการบริการสาธารณะ

๗.๑ การเพิ่มประสิทธิภาพการบริหารงานของท้องถิ่น

๗.๒ การเสริมสร้างธรรมาภิบาลในองค์กรและชุมชน โดยการส่งเสริมระบบคุณธรรมจริยธรรม จรรยาบรรณ สร้างจิตสำนึกและเพิ่มสมรรถนะให้แก่บุคลากรภาครัฐ ในการนำนโยบายและกฎหมายไปสู่การปฏิบัติได้อย่างมีประสิทธิภาพ

๗.๓ เสริมสร้างความเข้มแข็งโดยกระบวนการส่งเสริมการมีส่วนร่วมของทุกภาคส่วนตามระบอบประชาธิปไตย ในการร่วมรับรู้ ร่วมคิด ร่วมทำ ร่วมรับผิดชอบในกิจกรรมที่อาจมีผลกระทบต่อสิทธิภาพประชาชน

๗.๔ ส่งเสริมให้ทุกภาคส่วนใช้ทรัพยากรอย่างมีประสิทธิภาพ และให้มีบริการที่ดีแก่ประชาชน

๗.๕ จัดทำ/ปรับปรุงวัสดุอุปกรณ์ สถานที่ รวมตลอดถึงครุภัณฑ์ สำหรับใช้ในการปฏิบัติงานและพัฒนาระบบเทคโนโลยีการสื่อสาร และระบบสารสนเทศ

๗.๖ ส่งเสริมการบริหารกิจการบ้านเมืองที่ดี หรือหลักธรรมาภิบาล

ยุทธศาสตร์การพัฒนาและแนวทางการพัฒนาองค์การบริหารส่วนตำบลบือระประกอบ
ด้วย ๗ ยุทธศาสตร์ ประกอบด้วย

ยุทธศาสตร์ที่ ๑ พัฒนาและเสริมสร้างความเข้มแข็งของระบบเศรษฐกิจชุมชนและการแก้ไขปัญหาความ
ยากจน

- แนวทางการพัฒนา
๑. ส่งเสริม สนับสนุนการสร้างงานสร้างอาชีพให้กับประชาชนในท้องถิ่น
ตามแนวทางเศรษฐกิจพอเพียง
 ๒. ส่งเสริมสนับสนุนอาชีพด้านการเกษตร และปศุสัตว์ ตามแนวทางเกษตรทฤษฎี
ใหม่สู่นิคมอุตสาหกรรมอาหารฮาลาล
 ๓. ส่งเสริมโครงการตามแนวพระราชดำริ
 ๔. พัฒนามาตรฐานผลิตภัณฑ์และส่งเสริมการตลาดสินค้า OTOP

ยุทธศาสตร์ที่ ๒ พัฒนาคนและสังคมให้คุณภาพ

- แนวทางการพัฒนา
๑. ส่งเสริมและสนับสนุนบทบาทสถานศึกษา ศาสนสถาน ให้เป็นแหล่งเรียนรู้ของ
ชุมชน และการจัดการศึกษาทั้งในระบบ และนอกระบบทุกระดับ
 ๒. ส่งเสริมทำนุบำรุงศาสนา ศาสนสถาน ศาสนพิธีต่างๆ
 ๓. ส่งเสริมทำนุบำรุงรักษาศิลปะ จารีตประเพณี ศิลปวัฒนธรรมอันดีของท้องถิ่น
และ

ภูมิปัญญาท้องถิ่น

๔. ส่งเสริม และสนับสนุนให้เกิดความเข้มแข็งของชุมชนและสถาบันครอบครัว
 ๕. ส่งเสริมและสนับสนุนการพัฒนาคุณภาพชีวิตและคุ้มครองเด็ก สตรี เยาวชน
ผู้สูงอายุ ผู้พิการ ผู้ด้อยโอกาส และประชาชนทั่วไป
 ๖. ควบคุมและป้องกันการแพร่ระบาดของยาเสพติดตลอดถึงการบำบัดฟื้นฟูทั้ง
ทางด้านร่างกายและจิตใจแก่ผู้ติดยาเสพติด
๑๒. ส่งเสริมการป้องกันและควบคุมโรคติดต่อ

ยุทธศาสตร์ที่ ๓ พัฒนาการกีฬาสู่ความเป็นเลิศและส่งเสริมการท่องเที่ยว

- แนวทางการพัฒนา
๑. ส่งเสริม สนับสนุน กิจกรรมด้านการศึกษา การออกกำลังกายและกีฬาระบบ
นันทนาการ
 ๒. ส่งเสริม สนับสนุนการก่อสร้างและปรับปรุงสนามกีฬา

ยุทธศาสตร์ที่ ๔ การบริหารจัดการที่ดี

แนวทางการพัฒนา

๑. ส่งเสริมสวัสดิการ และการพัฒนาศักยภาพบุคลากรภายในองค์กร
๒. พัฒนา ปรับปรุงจัดหาเครื่องมือ เครื่องใช้ และพัฒนาสถานที่การปฏิบัติงาน
๓. พัฒนาปรับปรุงระบบบริการจัดการองค์กรตามหลักการบริหารจัดการ

บ้านเมือง
ที่ดี

๔. ปรับปรุงแบบการทำงาน อำนวยความสะดวก ลดขั้นตอนกระบวนการทำงาน
๕. ส่งเสริมระบบประชาสัมพันธ์ การดำเนินงานขององค์กร รองรับการเข้าสู่

ประชาคมอาเซียน

ยุทธศาสตร์ที่ ๕ พัฒนาด้านโครงสร้างพื้นฐานให้ได้มาตรฐาน

แนวทางการพัฒนา

๑. ก่อสร้าง บุกเบิก ปรับปรุง บำรุงรักษาทางคมนาคม สะพาน เขื่อน ระบบ

ระบาย

น้ำ ระบบชลประทานขนาดเล็ก

๒. พัฒนาปรับปรุงระบบจราจร และการขนส่ง
๓. จัดให้มีไฟฟ้าใช้อย่างทั่วถึง
๔. ก่อสร้าง ปรับปรุงแหล่งน้ำอุปโภค บริโภค และระบบประปา

ยุทธศาสตร์ที่ ๖ จัดการทรัพยากรธรรมชาติและสิ่งแวดล้อมอย่างยั่งยืน

แนวทางการพัฒนา

๑. คุ้มครอง ดูแล และบำรุงรักษาทรัพยากรธรรมชาติ และสิ่งแวดล้อมอย่างยั่งยืน
๒. ส่งเสริมสนับสนุนให้ประชาชนให้ประชาชนมีจิตสำนึกในการร่วมกันอนุรักษ์

ทรัพยากรธรรมชาติ และสิ่งแวดล้อม

๓. ปรับปรุงภูมิทัศน์ในชุมชน
๔. จัดทำระบบกำจัดขยะและสิ่งปฏิกูลตลอดจนระบบบำบัดน้ำเสีย
๕. ส่งเสริม สนับสนุนการพัฒนากระบวนการจัดการและป้องกันภัยพิบัติ

ยุทธศาสตร์ที่ ๗ ส่งเสริมการรักษาความมั่นคงและเสริมสร้างสันติสุข

แนวทางการพัฒนา

๑. เสริมสร้างความเข้มแข็งของชุมชนให้มีส่วนร่วมในการรักษาความสงบเรียบร้อย

ในท้องถิ่นเพื่อให้เกิดสันติสุข

๒.๓ เป้าประสงค์

๒.๓.๑ เศรษฐกิจในตำบลปีละเติบโตอย่างต่อเนื่อง มีความมั่นคง มีรายได้หมุนเวียนในชุมชน เป็นแหล่งสร้างงาน สร้างรายได้

๒.๓.๒ ประชาชนได้รับการพัฒนาให้มีคุณภาพพร้อมคุณธรรมและรอบรู้อย่างเท่าทัน มีสุขภาพที่ดี การศึกษาดี อยู่ในครอบครัวที่อบอุ่น

- ๒.๓.๓ พัฒนากีฬาทุกประเภทและแหล่งท่องเที่ยวได้รับการฟื้นฟูเป็นแหล่งสร้างงานสร้างรายได้
- ๒.๓.๔ ระบบการบริหารจัดการขององค์การบริหารส่วนตำบลบือระมีประสิทธิภาพ ทันสมัย
ตอบสนองความต้องการของประชาชนได้อย่างทั่วถึงและเป็นธรรม
- ๒.๓.๕ ระบบโครงสร้างพื้นฐานได้รับการพัฒนาให้เพียงพอต่อความต้องการและมีคุณภาพได้มาตรฐาน
- ๒.๓.๖ ทรัพยากรธรรมชาติในตำบลปากล่อมีความอุดมสมบูรณ์เพิ่มขึ้น ปัญหาสิ่งแวดล้อมลดลง
- ๒.๓.๗ ประชาชนมีความปลอดภัยในชีวิตและทรัพย์สิน มีความมั่นคงในชีวิตเพิ่มขึ้น

๒.๔ ตัวชี้วัด

- ๒.๔.๑ ประชาชนมีรายได้เพิ่มขึ้นในอัตราร้อยละ ๕ และพึงตนเองได้มากขึ้น
- ๒.๔.๒ ประชาชนมีคุณภาพชีวิตที่ดีขึ้นร้อยละ ๑๐
- ๒.๔.๓ ประชาชนมีกิจกรรมการเล่นกีฬาเพิ่มขึ้นร้อยละ ๕
- ๒.๔.๔ จำนวนนักท่องเที่ยวเข้ามาเที่ยวเพิ่มขึ้นร้อยละ ๕
- ๒.๔.๕ การบริการจัดการขององค์การบริหารส่วนตำบลบือระมีผลการปฏิบัติงานที่มีประสิทธิภาพ
สูงร้อยละ ๖๐
- ๒.๔.๖ ในเขตองค์การบริหารส่วนตำบลบือระมีโครงสร้างพื้นฐานให้ประชาชนได้ใช้บริการร้อยละ ๓๐
- ๒.๔.๗ ทรัพยากรธรรมชาติในตำบลบือระมีความอุดมสมบูรณ์เพิ่มขึ้นร้อยละ ๕
- ๒.๔.๘ หมู่บ้านสามารถลดจำนวนเหตุการณ์ความไม่สงบที่มีผลกระทบต่อชีวิตและทรัพย์สินได้ร้อยละ ๑๐

๒.๕ ค่าเป้าหมาย

- ๒.๕.๑ ประชาชนมีความรู้ในอาชีพที่ต้องการ มีความมั่นคง มีรายได้หมุนเวียนในชุมชน เป็นแหล่ง
สร้างงาน สร้างรายได้
- ค่าเป้าหมาย จำนวน ๕ โครงการ
- ๒.๕.๒ ประชาชนได้รับการพัฒนาให้มีคุณภาพพร้อมคุณธรรมและรอบรู้อย่างเท่าทัน มีสุขภาพที่ดี
การศึกษาดี อยู่ในครอบครัวที่อบอุ่น
- ค่าเป้าหมาย จำนวน ๓๐ โครงการ
- ๒.๕.๓ พัฒนากีฬาทุกประเภทและแหล่งท่องเที่ยวได้รับการฟื้นฟูเป็นแหล่งสร้างงานสร้างรายได้
- ค่าเป้าหมาย จำนวน ๒๐ โครงการ
- ๒.๕.๔ ระบบการบริหารจัดการขององค์การบริหารส่วนตำบลบือระมีประสิทธิภาพ ทันสมัย
ตอบสนองความต้องการของประชาชนได้อย่างทั่วถึงและเป็นธรรม
- ค่าเป้าหมาย จำนวน ๑๐ โครงการ
- ๒.๕.๕ ระบบโครงสร้างพื้นฐานได้รับการพัฒนาให้เพียงพอต่อความต้องการและมีคุณภาพได้
มาตรฐาน
- ค่าเป้าหมาย จำนวน ๒๐ โครงการ
- ๒.๕.๖ ทรัพยากรธรรมชาติในตำบลบือระมีความอุดมสมบูรณ์เพิ่มขึ้น ปัญหาสิ่งแวดล้อมลดลง
- ค่าเป้าหมาย จำนวน ๕ โครงการ
- ๒.๕.๗ ประชาชนมีความปลอดภัยในชีวิตและทรัพย์สิน มีความมั่นคงในชีวิตเพิ่มขึ้น
- ค่าเป้าหมาย จำนวน ๖ โครงการ

๒.๖ กลยุทธ์

๑. ส่งเสริม สนับสนุนการสร้างงานสร้างอาชีพให้กับประชาชนในท้องถิ่นตามแนวทางเศรษฐกิจพอเพียง
๒. ส่งเสริมสนับสนุนอาชีพด้านการเกษตร และปศุสัตว์ ตามแนวทางเกษตรทฤษฎีใหม่สู่นิคมอุตสาหกรรมอาหารฮาลาล
๓. ส่งเสริมโครงการตามแนวพระราชดำริ
๔. พัฒนามาตรฐานผลิตภัณฑ์และส่งเสริมการตลาดสินค้า OTOP
๖. ส่งเสริมและสนับสนุนบทบาทสถานศึกษา ศาสนสถาน ให้เป็นแหล่งเรียนรู้ของชุมชน และการจัดการศึกษาทั้งในระบบ และนอกระบบทุกระดับ
๗. ส่งเสริมทำนุบำรุงศาสนา ศาสนสถาน ศาสนพิธีต่างๆ
๘. ส่งเสริมทำนุบำรุงรักษาศิลปะ จารีตประเพณี ศิลปวัฒนธรรมอันดีของท้องถิ่นและภูมิปัญญาท้องถิ่น
๙. ส่งเสริม และสนับสนุนให้เกิดความเข้มแข็งของชุมชนและสถาบันครอบครัว
๑๐. ส่งเสริมและสนับสนุนการพัฒนาคุณภาพชีวิตและคุ้มครองเด็ก สตรี เยาวชน ผู้สูงอายุ ผู้พิการ ผู้ด้อยโอกาส และประชาชนทั่วไป
๑๑. ควบคุมและป้องกันการแพร่ระบาดของยาเสพติดตลอดถึงการบำบัดฟื้นฟูทั้งทางด้านร่างกายและจิตใจแก่ผู้ติดยาเสพติด
๑๒. ส่งเสริมการป้องกันและควบคุมโรคติดต่อ
๑๓. ส่งเสริม สนับสนุน กิจกรรมด้านการกีฬา การออกกำลังกายและกิจกรรมนันทนาการ
๑๔. ส่งเสริม สนับสนุนการก่อสร้างและปรับปรุงสนามกีฬา
๑๕. ส่งเสริมสวัสดิการ และการพัฒนาศักยภาพบุคลากรภายในองค์กร
๑๖. พัฒนา ปรับปรุงจัดหาเครื่องมือ เครื่องใช้ และพัฒนาสถานที่การปฏิบัติงาน
๑๗. พัฒนาปรับปรุงระบบบริการจัดการองค์กรตามหลักการบริหารจัดการบ้านเมืองที่ดี
๑๘. ปรับปรุงแบบการทำงาน อำนวยความสะดวก ลดขั้นตอนกระบวนการทำงาน
๑๙. ส่งเสริมระบบประชาสัมพันธ์ การดำเนินงานขององค์กร รองรับการเข้าสู่ประชาคมอาเซียน
๒๐. ก่อสร้าง บุกเบิก ปรับปรุง บำรุงรักษาทางคมนาคม สะพาน เขื่อน ระบบระบายน้ำ ระบบชลประทานขนาดเล็ก
๒๑. พัฒนาปรับปรุงระบบจราจร และการขนส่ง
๒๒. จัดให้มีไฟฟ้าใช้อย่างทั่วถึง
๒๓. ก่อสร้าง ปรับปรุงแหล่งน้ำอุปโภค บริโภค และระบบประปา
๒๔. คุ้มครอง ดูแล และบำรุงรักษาทรัพยากรธรรมชาติ และสิ่งแวดล้อมอย่างยั่งยืน

๒๕. ส่งเสริมสนับสนุนให้ประชาชนให้ประชาชนมีจิตสำนึกในการร่วมกันอนุรักษ์ทรัพยากรธรรมชาติและสิ่งแวดล้อม

๒๖. ปรับปรุงภูมิทัศน์ในชุมชน

๒๗. จัดทำระบบกำจัดขยะและสิ่งปฏิกูลตลอดจนระบบบำบัดน้ำเสีย

๒๘. ส่งเสริม สนับสนุนการพัฒนากระบวนการจัดการและป้องกันภัยพิบัติ

๒๙. เสริมสร้างความเข้มแข็งของชุมชนให้มีส่วนร่วมในการรักษาความสงบเรียบร้อยในท้องถิ่นเพื่อให้เกิดสันติสุข

๒.๗ จุดยืนทางยุทธศาสตร์

องค์การบริหารส่วนตำบลบือระได้กำหนดจุดยืนทางยุทธศาสตร์ การเสริมสร้างความมั่นคงด้านอาชีพ และรายได้แก่ผู้มีรายได้น้อย การพัฒนาคุณภาพของคนเพื่อสร้างโอกาสการมีงานทำและยกระดับคุณภาพชีวิตตามหลักปรัชญาเศรษฐกิจพอเพียงและการคุ้มครองความปลอดภัยในชีวิตและทรัพย์สินของประชาชน การปรับปรุงด้านโครงสร้างพื้นฐานเพื่อรองรับการขยายตัวทางเศรษฐกิจในอนาคต

๒.๘ ความเชื่อมโยงของยุทธศาสตร์ในภาพรวม

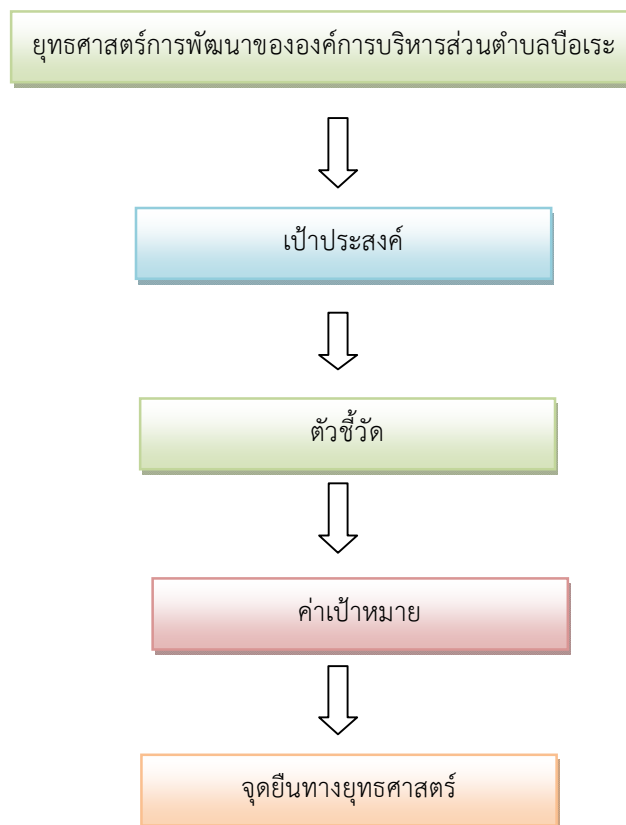

๓. การวิเคราะห์เพื่อการพัฒนาท้องถิ่น

๓.๑ การวิเคราะห์กรอบการจัดทำยุทธศาสตร์ขององค์กรปกครองส่วนท้องถิ่น

ผลการวิเคราะห์ปัญหาและความต้องการของประชาชนในท้องถิ่นตามประเด็นการพัฒนาท้องถิ่น

ผลการวิเคราะห์สภาพแวดล้อมศักยภาพ (SWOT) ขององค์การบริหารส่วนตำบลป้อระ

การวิเคราะห์สภาพแวดล้อม (SWOT Analysis) องค์การบริหารส่วนตำบลป้อระ

จุดแข็ง (Strength)		จุดอ่อน (Weakness)	
๑	มีคำสั่งแบ่งโครงสร้างขององค์การบริหารส่วนตำบลป้อระชัดเจน คลอบคลุมอำนาจหน้าที่ตามภารกิจ และสามารถเปลี่ยนแปลงปรับปรุงได้ตามภารกิจที่ได้รับเพิ่มขึ้นหรือถ่ายโอน	๑	ความต้องการ และคาดหวังของประชาชนมีสูงต่อองค์การบริหารส่วนตำบลในการแก้ไขปัญหาความเดือดร้อนต่อองค์การบริหารส่วนตำบลตอบสนองได้น้อย
๒	มีแผนพัฒนาที่ชัดเจน และมีการบูรณาการจัดทำแผน การทำงาน ร่วมกับหน่วยงาน หรือส่วนราชการอื่น	๒	คนในท้องถิ่นมีปัญหาหนี้สินอันเกี่ยวเนื่องกับการประกอบอาชีพหรือการดำรงชีวิตประจำวันในอัตราสูง
๓	มีคำสั่งแบ่งงานหรือการมอบอำนาจการบริหารงานตามลำดับชั้น	๓	มีระเบียบ/กฎหมายใหม่ๆ จำนวนมากทำให้ทำให้การปฏิบัติของบุคลากรไม่ทันต่อเหตุการณ์
๔	ผู้บริหารท้องถิ่นกำหนดนโยบายได้เอง ภายใต้กรอบของกฎหมาย	๔	ปัญหาน้ำใช้อุปโภค บริโภค มีสี กลิ่น และใช้เพื่อการเกษตรในฤดูแล้ง
๕	มีข้อบัญญัติงบประมาณรายจ่ายเป็นของตนเองซึ่งเป็นเครื่องมือในการตอบสนองความต้องการของประชาชนในตำบล	๕	การแพร่ระบาดของยาเสพติด เช่น ยาบ้า น้ำใบกระท่อม ฯลฯ
๖	สภาองค์การบริหารส่วนตำบลสามารถออกข้อบัญญัติได้เอง ภายใต้กรอบกฎหมาย	๖	การมีส่วนร่วมของประชาชนในการจัดทำแผน และความไม่เข้าใจสิทธิในการแสดงออกความคิดเห็น

๗	สามารถจัดการอุปสรรคกำลังได้เองตามภารกิจและกำลังงบประมาณ	๗	ประชาชนยังมีระบบความคิด หรือการประกอบอาชีพแบบเดิมๆ เช่น การปลูกพืชเชิงเดี่ยว ฯลฯ
๘	ผู้บริหารและฝ่ายนิติบัญญัติมาจากการเลือกตั้งของประชาชนโดยตรงทำให้เข้าใจปัญหาความเดือดร้อน และความต้องการของประชาชนอย่างแท้จริง	๘	งบประมาณค่อนข้างน้อย ทำให้ตอบสนองต่อความต้องการของประชาชนยังครอบคลุมไม่ได้เพียงพอ
จุดแข็ง (Strength)		จุดอ่อน (Weakness)	
๙	มีรายได้จากการจัดเก็บรายได้เป็นของตนเอง ทำให้คล่องตัวในการบริหารงาน	๙	ระบบข้อมูลไม่เป็นปัจจุบัน หรือไม่ครบถ้วนครอบคลุมในทุกด้าน
๑๐	มีเครื่องมือเครื่องใช้ในการปฏิบัติงานอย่างเพียงพอและทันสมัย	๑๐	ขาดการอนุรักษ์ในขนบธรรมเนียมประเพณี และภูมิปัญญาท้องถิ่น
๑๑	มีพื้นที่ขนาดตำบลขนาดกลางง่ายต่อการบริหาร และดูแลอย่างทั่วถึง	๑๑	เยาวชนขาดความตระหนักในการเข้าไปมีส่วนร่วมในกิจกรรมทางศาสนา
๑๒	เป็นหน่วยงานที่มีความใกล้ชิดกับประชาชนมากที่สุด และสามารถแก้ไขปัญหาได้อย่างรวดเร็ว	๑๒	ประชาชนขาดความตระหนักในการดูแลและบำรุงรักษาสิ่งแวดล้อมและทรัพยากรธรรมชาติ
๑๓	สภาพของพื้นดิน มีคุณภาพค่อนข้างสมบูรณ์เหมาะกับการปลูกพืชได้ทุกชนิด	๑๓	อาชีพหลักของคนในชุมชนส่วนใหญ่ทำการเกษตร ต้องอาศัยแหล่งน้ำจากธรรมชาติซึ่งบางครั้งไม่เพียงพอ
๑๔	มีแหล่งน้ำธรรมชาติซึ่งมีน้ำใช้ตลอดทั้งปี	๑๔	ปัญหาแหล่งเก็บน้ำไม่เพียงพอสำหรับใช้หน้าแล้ง
๑๕	มีการจัดส่งบุคลากรเข้ารับการฝึกอบรมอย่างต่อเนื่อง	๑๕	ประชาชนบางส่วนมีทัศนคติที่ไม่ดีต่อหน่วยงานของรัฐและองค์กรปกครองส่วนท้องถิ่น
๑๖	มีระบบสื่อสารและระบบสารสนเทศที่เหมาะสม	๑๖	ความไม่เสมอภาคในด้านการพัฒนาท้องถิ่น
๑๗	ผู้นำ ผู้บริหาร สนับสนุนแนวคิดและกำหนดนโยบายการพัฒนาในด้านการเมือง การบริหารและการพัฒนาบุคลากรท้องถิ่น	๑๗	ขาดการจัดการสินค้าทางการเกษตรและสินค้า OTOP

๑๘	มีกลไกการบริหารราชการ ประชาคม ภาคประชาชนในทุกชุมชน		
----	---	--	--

โอกาส (Opportunity)		อุปสรรค (Threat)	
๑	มีเส้นทางการคมนาคมสายหลักทำให้สะดวกในการติดต่อกับจังหวัดใกล้เคียง	๑	อำนาจหน้าที่ที่ตามแผนกระจายอำนาจ บางภารกิจยังไม่มีความชัดเจน
๒	กฎหมายกระจายอำนาจ เอื้อต่อการบริหารงานขององค์การบริหารส่วนตำบล	๒	การให้ความอิสระองค์การบริหารส่วนตำบล จากส่วนกลางยังไม่เต็มที่ ยังต้องอยู่ภายใต้การกำกับ ควบคุมดูแลจาก ส่วนภูมิภาค
๓	ความก้าวหน้าด้านเทคโนโลยีทำให้มีความสะดวกคล่องตัว และมีประสิทธิภาพในการทำงานมากขึ้น		
๔	ประชาชนมีความสมัครสมานสามัคคีกันดี ทั้งไทยพุทธและมุสลิม มีความขัดแย้งทางการเมือง ทางความคิดเห็นน้อย	๔	ภาคเกษตรกรรมมีปัญหาหนี้สิน ผลผลิตทางเกษตรส่วนใหญ่มีราคาตกต่ำ
		๕	น้ำมันมีราคาแพงอย่างต่อเนื่อง
๕	มีวัด และมีมัสยิด สามารถพัฒนาเสริมสร้างความพร้อมให้เป็นแหล่งพัฒนาคุณธรรมจริยธรรมของเยาวชน และประชาชนในตำบล	๖	ปัญหาการระบาดของยาเสพติดไม่สามารถบังคับใช้กฎหมายในการป้องกันและปราบปรามได้อย่างจริงจัง
๖	มีสถานศึกษาในพื้นที่ ตั้งแต่ เด็กก่อนวัยเรียน และประถมศึกษา และมีสถานศึกษาสอนศาสนาอิสลามตั้งแต่ เด็กก่อนวัยเรียนถึงมัธยม มีศักยภาพในการจัดการศึกษาอย่างทั่วถึง	๗	ปัญหาเหตุการณ์ความไม่สงบใน ๓ จังหวัดชายแดนภาคใต้ทำให้เกิดความหวาดระแวงของประชาชน
		๘	ประชาชนไม่ให้ความสำคัญในการศึกษาของบุตร - หลาน ให้ได้รับการศึกษาในระดับอุดมศึกษา
		๙	ความไม่มั่นคงทางการเมืองระดับชาติมีผลต่อการจัดสรรงบประมาณขององค์การบริหารส่วนตำบล
๘	การแก้ไขปัญหาคความยากจนและปัญหา ยาเสพติดตามนโยบายรัฐบาล จังหวัด และอำเภอสอดคล้องกับนโยบายและยุทธศาสตร์ขององค์การบริหารส่วนตำบล		

โอกาส (Opportunity)		อุปสรรค (Threat)	
๙	นำข้อมูลจากการจัดทำเวทีประชาคมจัดทำโครงการ/กิจกรรมหรือสนับสนุนด้านต่าง ๆ เพื่อตอบสนองความต้องการของชุมชน	๑๑	สถานการณ์ทางเศรษฐกิจและการเปลี่ยนแปลงทางการเมืองส่งผลกระทบต่อการพัฒนาท้องถิ่น
๑๐	มีความหลากหลายทางวัฒนธรรมทางสังคมอยู่เย็นเป็นสุขร่วมกันใช้สันติวิธีเป็นแนวทางในการแก้ไขปัญหา	๑๒	ประชาชนไม่สนใจ ขาดจิตสำนึกในการมีส่วนร่วมในการพัฒนาพื้นที่ และไม่ให้ความสำคัญกับการมีส่วนร่วมในกิจกรรมของท้องถิ่นและของภาครัฐ
		๑๓	ขาดความต่อเนื่องของนโยบายรัฐบาล

● ปัจจัยและสถานการณ์การเปลี่ยนแปลง

๓.๒.๑ ผลการวิเคราะห์ปัญหาและความต้องการของประชาชนในท้องถิ่นตามประเด็นการพัฒนาท้องถิ่นประกอบด้วย ขอบข่ายและปริมาณของปัญหา พื้นที่เป้าหมาย กลุ่มเป้าหมาย และคาดการณ์แนวโน้มในอนาคต

ผลการพัฒนา อบต. ตามแผนพัฒนาองค์การบริหารส่วนตำบลระยะปานกลาง ๔ ปี (พ.ศ. ๒๕๖๐ – ๒๕๖๓) ที่ยังเป็นปัญหาและอยู่ในความต้องการของประชาชน ที่ต้องปรับปรุงแก้ไขต่อไปมีดังนี้

ก. ด้านโครงสร้างพื้นฐาน

ด้านโครงสร้างพื้นฐาน และการให้บริการสาธารณะภายในเขตองค์การบริหารส่วนตำบลบือระยังคงเป็นปัญหาหลักต่อความต้องการของประชาชนในพื้นที่ ซึ่งปัจจัยหลักในการพัฒนาโครงสร้างพื้นฐานก็คือด้านงบประมาณ ดังนั้น องค์การบริหารส่วนตำบลบือระ ซึ่งเป็นองค์กรปกครองท้องถิ่นจำเป็นต้องบริหารจัดการงบประมาณที่มีอยู่อย่างจำกัดแก้ปัญหาโครงสร้างพื้นฐานให้เหมาะสมและเป็นธรรมอย่างที่สุดส่วนอีกปัญหาที่สำคัญและจำเป็นจะต้องวางแผนรองรับความเจริญเติบโตทั้งด้านเศรษฐกิจและการขยายตัวของชุมชนเพราะไม่มีการวางแผนรองรับการเจริญเติบโตในอนาคต องค์การบริหารส่วนตำบลบือระ ต้องให้ความสำคัญกับเพื่ออนาคตจะไม่ประสบปัญหาหรือประสบกับปัญหาที่ไม่รุนแรงมากนัก

ขอบเขตและปริมาณของปัญหา พื้นที่เป้าหมาย กลุ่มเป้าหมาย

๑. เส้นทางคมนาคม ส่วนใหญ่เส้นทางคมนาคมภายในหมู่บ้านมีสภาพเป็นหลุมเป็นบ่อและถนนที่ไม่มีไหล่ทางถนนแคบเป็นเหตุให้หากมีรถสัญจรสวนกันจะเกิดความรู้สึกไม่สะดวก ซึ่งมีปริมาณของยานพาหนะผ่านไปมามากพอสมควร

๒. ทางระบายน้ำ ลำคลอง บางแห่งยังมีสภาพแคบและตื้นเขินมีวัชพืชปกคลุม ท่อระบายน้ำยังถูกน้ำกัดเซาะพังทลายต้องแก้ไขปัญหาทุกปี และบางแห่งที่ระบายน้ำเล็กทำให้การระบายน้ำในช่วงฤดูน้ำหลากไม่ทันทำให้เกิดปัญหาน้ำท่วมขัง

๓. ไฟฟ้าและแสงสว่าง ในเขตองค์การบริหารส่วนตำบลบือระ บ้างพื้นที่ไฟฟ้าแสงสว่างยังไม่เพียงพอทำให้เกิดความไม่ปลอดภัยในการสัญจรไปมาในเวลากลางคืน

๔. ระบบประปาหมู่บ้าน มีระบบประปาทุกหมู่บ้านการผลิตน้ำเพื่ออุปโภค บริโภค เพียงพอต่อความต้องการของประชาชน แต่ระบบประปาบางหมู่บ้านระบบกรองน้ำขุ่นและเช่น หมู่ที่ ๒, ๔ ส่วนหมู่ที่ ๑, ๓ มีสี มีกลิ่น ไม่สามารถใช้ในการอุปโภค บริโภคได้

๕. แหล่งน้ำเพื่อการอุปโภคบริโภคและการเกษตร อาศัยการขุดเจาะบ่อบาดาลและจากแหล่งน้ำตามธรรมชาติ ซึ่งแหล่งน้ำธรรมชาติมี ยังประสบปัญหาในเรื่องการทำที่เก็บน้ำต้องใช้งบประมาณสูงและฝ่ายทั้งสองแห่งยังขึ้นกับชลประทานทำให้องค์การบริหารส่วนตำบลบือระไม่สามารถเข้าไปบริหารจัดการได้อย่างเต็มที่

๖. การโทรคมนาคมและการสื่อสาร ระบบการสื่อสารในปัจจุบันส่วนใหญ่ชาวบ้านจะใช้โทรศัพท์มือถือในการติดต่อสื่อสาร ส่วนการโทรคมนาคม ระบบอินเทอร์เน็ตมีบริการฟรีที่องค์การบริหารส่วนตำบลบือระ แต่ในภายในหมู่บ้านส่วนใหญ่จะติดไว้ให้ลูกหลานตนเองที่กำลังเรียนหนังสือได้ใช้เฉพาะคร่ำเรื้อนกับการบริการของ TOT และของ TT&T เป็นต้น

การคาดการณ์แนวโน้มในอนาคต

ปัญหาด้านโครงสร้างพื้นฐานสามารถพัฒนาหรือแก้ไข ปรับปรุงได้ โดยการจัดหาเงินงบประมาณให้สามารถตอบสนองต่อความต้องการของประชาชน และในส่วนของพื้นที่ เขตติดต่อกับตำบลข้างเคียง หรือโครงการ/กิจกรรมที่เกี่วกันศึกษาภาพ จะนำแนวทางการจัดทำแผนและประสานแผนพัฒนา เพื่อดำเนินการของงบประมาณสนับสนุนจากหน่วยงานที่เกี่ยวข้อง

ความต้องการของประชาชน

๑. ก่อสร้าง ปรับปรุง เส้นทางคมนาคมให้สะดวก ทั้งถึงและครอบคลุมทุกหมู่บ้าน

๒. ก่อสร้างท่อลอดเหลี่ยม และวางท่อระบายน้ำเพื่อแก้ไขปัญหาน้ำท่วมขัง

๓. ขยายเขตไฟฟ้าให้ครบทุกครัวเรือน และขยายเขตไฟฟ้าสาธารณะให้ครอบคลุมทุกพื้นที่

๔. ขุดลอกตะกอนทราย และวัชพืชน้ำฝายน้ำล้น ขุดลอกคลอง

๕. จัดหาแหล่งกักเก็บน้ำ และจัดหาเครื่องกรองน้ำสะอาด ในการอุปโภค บริโภค

๖. สนับสนุนปัจจัยในการผลิต

๗. สนับสนุนเงินทุนหมุนเวียนในการประกอบอาชีพแก่ประชาชน

๘. สนับสนุนอาชีพเสริมและการพัฒนาอาชีพ

๙. สนับสนุนงบประมาณในการลงทุน

๑๐. จัดให้มีการอบรมเพื่อสร้างจิตสำนึกในการอนุรักษ์ทรัพยากรธรรมชาติและสิ่งแวดล้อม

๑๑. สนับสนุนให้มีกิจกรรมการอนุรักษ์ทรัพยากรธรรมชาติและสิ่งแวดล้อม

ข. ด้านเศรษฐกิจ

ปัญหา

ในด้านเศรษฐกิจนั้นองค์การบริหารส่วนตำบลบือระยังต้องพึ่งพาระบบเศรษฐกิจแบบเกษตรกรรมเป็นส่วนใหญ่ส่วนอาชีพอื่นเช่นค้าขายธุรกิจรับเหมาข้าราชการรัฐวิสาหกิจยังถือเป็นส่วนน้อยเมื่อเทียบการทำนาทำสวนในภาพรวมแล้ว การรวมกลุ่มของชุมชนยังไม่มี ความเข้มแข็ง ขาดความร่วมมือ ความสามัคคี การประสานงาน ผลผลิตของชุมชนมีตลาดรองรับน้อย เพราะขาดการประชาสัมพันธ์ และไม่มีการจดทะเบียนเครื่องหมายให้เป็นมาตรฐาน / รวมทั้งเครื่องหมาย อย.ของผลผลิต

ในด้านศักยภาพในการบริหารงานการแก้ปัญหาขององค์การบริหารส่วนตำบลบือระยังต้องอาศัยงบประมาณในการแก้ไขจัดการปัญหาต่างๆเช่น ปัญหาโครงสร้างพื้นฐานปัญหาด้านสังคม ปัญหาสิ่งแวดล้อม ปัญหาเรื่องน้ำปัญหาราคาพืชผลทางการเกษตรปัญหาเศรษฐกิจ ปัญหาไม่มีแหล่งจ้างงานภายในชุมชนปัญหาประชาชนไม่มีอาชีพเสริม ฯลฯซึ่งปัญหาที่กล่าวมา ถือเป็นปัญหาเร่งด่วนบางปัญหาจำเป็นต้องอาศัยความร่วมมือจากหน่วยงานอื่นพร้อมทั้งยังต้องอาศัยงบประมาณที่มีอยู่ที่ค่อนข้างจะจำกัดเพื่อบริการจัดการปัญหาให้เกิดประโยชน์เป็นฐานในด้านเศรษฐกิจกระตุ้นการใช้จ่ายการลงทุนภายในท้องถิ่นองค์การบริหารส่วนตำบลบือระ ให้ขยายตัวมากขึ้นในอนาคต

ขอบเขตและปริมาณของปัญหา พื้นที่เป้าหมาย กลุ่มเป้าหมาย ประชาชนส่วนใหญ่ในเขตองค์การบริหารส่วนตำบลบือระ มีอาชีพหลัก คือ การทำนาทำสวนยางพารา และบ้างหมู่ปลูกผักสวนครัว รองลงมาเป็นอาชีพ ประมงและรับจ้าง ขอบเขตและปริมาณของปัญหา หรือกลุ่มเป้าหมาย ก็ยังเป็นกลุ่มเกษตรกรรมเป็นส่วนใหญ่ ฉะนั้น ประสานขอความร่วมมือจากหน่วยงานที่มีความเชี่ยวชาญในการพัฒนาภาคการเกษตร การแปรรูปผลผลิตทางการเกษตรมาให้ความรู้ และส่งเสริมให้มีการรวมกลุ่มของชุมชนในการสร้างอาชีพเสริมต่อไป

การคาดการณ์แนวโน้มในอนาคต ภาคการเกษตร เป็นสิ่งสำคัญที่จะต้องดำเนินการพัฒนาองค์การบริหารส่วนตำบลบือระ เล็งเห็นความสำคัญเป็นอย่างมาก การจัดสรรงบประมาณ การจัดทำโครงการ/กิจกรรมจะเน้นหนักในเรื่องของภาคการเกษตร อีกทั้ง การเพิ่มพูนความรู้ ให้กับเกษตรกร เป็นนโยบายที่ต้องดำเนินการในอนาคตอย่างแน่นอน

ความต้องการของประชาชน

ประชาชนในเขตองค์การบริหารส่วนตำบลบือระต้องการเครื่องมือในการแปรรูปผลผลิต และต้องการความรู้ในการแปรรูปผลผลิตทางการเกษตร ด้านการรวมกลุ่มและพัฒนาฝีมือ อาชีพ และสถานที่จำหน่ายผลผลิตทางการเกษตรของชุมชน

ค. ด้านสังคม

ปัญหา

สังคมโดยรวมภายในองค์การบริหารส่วนตำบลบือระยังเป็นสังคมชนบท ธรรมเนียมวิถีทางด้านการเกษตรยังอาศัยแรงงานคนยังเป็นสังคมระบบอุปถัมภ์แม้จะมีการกระจายอำนาจสู่ท้องถิ่นมากขึ้น แต่ประชาชนก็ยังไม่ใช้สิทธิหน้าที่ของตนเองที่มีอยู่ตามรัฐธรรมนูญเพื่อให้การบริหารงานเป็นไปตามเจตนารมณ์ของรัฐธรรมนูญและป้องกันปัญหาที่จะเกิดขึ้นในอนาคตได้สำหรับปัญหาที่น่าจะมีผลกระทบต่อองค์การบริหารส่วนตำบลบือระ ดังนี้

๑. ปัญหาเสพติดในชุมชน
๒. ปัญหาด้านการศึกษา ทำให้เกิดการว่างงาน สภาพความเป็นอยู่ในครัวเรือน

และ

สังคมไม่ดีเท่าที่ควร

๓. ปัญหาฝนแล้งและไม่มีแหล่งกักเก็บน้ำ
๔. ปัญหาศิลปวัฒนธรรมและประเพณีท้องถิ่น ประเพณีไทยต่างๆถูกละเลยจาก

เยาวชน

๕. ขาดสถานที่สำหรับการเล่นกีฬา นันทนาการ และสถานที่พักผ่อนหย่อนใจ
ปัญหาด้านสังคมที่กล่าวมาทั้งหมดจะต้องมีการประชาคมหมู่บ้านเพื่อหาแนวทางแก้ไข
และป้องกันในอนาคต

ขอบเขตและปริมาณของปัญหา พื้นที่เป้าหมาย กลุ่มเป้าหมาย

๑. เนื่องจากประชาชนส่วนใหญ่ได้รับสารอาหารที่มีประโยชน์ ปลอดภัย จึงทำให้
ประชาชนในเขตองค์การบริหารส่วนตำบลบือระ มีอายุยืนยาว เป็นพิเศษ ฉะนั้น จึงเป็นเหตุให้จำนวน
ผู้สูงอายุเพิ่มมากขึ้น แต่กลับไม่มีกิจกรรมที่ส่งเสริมให้ผู้สูงอายุ สามารถใช้เวลาว่างในการมีชีวิตอยู่นั้นเกิด
ประโยชน์อย่างสูงสุด

๒. ในเขตพื้นที่ของในเขตองค์การบริหารส่วนตำบลบือระ ส่วนใหญ่มี อากาศร้อนชื้น เหมาะแก่การเกิดโรค
ไข้เลือดออก ต้องได้รับการควบคุมโรคไข้เลือดออก

๓. เด็กและเยาวชนในเขตในเขตองค์การบริหารส่วนตำบลบือระ ขาดการปลูก
จิตสำนึกในด้านรักบ้านเกิด รักในอาชีพของพ่อแม่ และจากเหตุการณ์ความไม่สงบในพื้นที่ทำให้ผู้ปกครองส่ง
ลูกหลานไปเรียนนอกพื้นที่ อายุระหว่าง ๑๘-๓๕ ปี หรือไปทำงานที่อื่น ทั้งที่พื้นที่ทำการเกษตรมีมากมาย
แต่ขาดแรงงานที่สำคัญในการสานต่อ สืบทอดอาชีพ

๔. ปัญหาด้านยาเสพติด เป็นปัญหาที่รัฐบาลได้กำหนดให้เป็น วาระแห่งชาติ แต่ปัญหานี้
กลับไม่ลดน้อยลงเลยเพราะกลุ่มเสี่ยงส่วนใหญ่ จะมาจากลูกหลานในชุมชน/หมู่บ้าน การปกปิดปัญหา
หรือไม่มีข้อมูลที่เป็นจริง จึงยากแก่การแก้ไข กำหนดมาตรการที่ชัดเจน

๕. จากปัญหาในข้อที่ ๔ มีเหตุมาจาก ในเขตองค์การบริหารส่วนตำบล
บือระไม่มีพื้นที่ในการเล่นกีฬานันทนาการที่ได้มาตรฐาน ขาดอุปกรณ์กีฬาที่กลุ่มเสี่ยงในการติดสารเสพติด
ต้องการอย่างแท้จริง หรือขาดพื้นที่ในการใช้เวลาว่างให้เกิดประโยชน์ ปัญหานี้ต้องได้รับความร่วมมือจาก
ทุกฝ่ายในการแก้ไข มิฉะนั้น จากปัญหาผู้ติดยาเสพติด ก็จะมีปัญหาอาชญากรรมตามมาอีกด้วย

การคาดการณ์แนวโน้มในอนาคต องค์การบริหารส่วนตำบลบือระจะดำเนินการ
ส่งเสริมและสนับสนุนทั้งทางด้านสาธารณสุข จัดวิทยากรมาอบรมให้ความรู้ ความเข้าใจ และจัดให้มี
อาสาสมัครสาธารณสุขเป็นตัวแทนขององค์การบริหารส่วนตำบลบือระ คอยดูแลสอดส่องปัญหาสาธารณสุข
ภายในชุมชนของตนเองและประสานมายังองค์การบริหารส่วนตำบลบือระ เพื่อให้ความช่วยเหลือ และจัดให้
มีโครงการด้านสาธารณสุข ลงไปยังชุมชน/หมู่บ้านต่าง ๆ อย่างทั่วถึง ส่วนในด้านการลดปัญหาต่างๆ ในเด็ก
และเยาวชน สิ่งสำคัญการปลูกฝังจิตสำนึกที่ดี ทั้งเรื่อง คุณธรรม จริยธรรม สามารถช่วยได้ดีและลงทุนน้อย
เช่น การปลูกฝังในเรื่องเกี่ยวกับความสำคัญของหมู่บ้าน/ชุมชน ให้เด็กและเยาวชนเล็งเห็นความสำคัญในถิ่น
ที่อยู่ บ้านเกิด อาชีพดั้งเดิม ส่วนเรื่องของยาเสพติด หากกลุ่มนี้ได้รับรู้ถึงโทษของยาเสพติด โดยจัดอบรมทั้ง
ทางโลก และทางธรรม ก็สามารถลดปัญหาลงได้ และการส่งเสริมจริยธรรมของเด็กและเยาวชน มีการ
ส่งเสริมโดยการอบรมทั้งในโรงเรียนและนอกโรงเรียน การจัดตั้งสภาเด็กและเยาวชนเพื่อสร้างความ
ตระหนักและองค์การบริหารส่วนตำบลบือระ ได้ส่งเสริมกิจกรรมด้านประเพณีและวัฒนธรรม ทั้งที่

ดำเนินการเองและจัดงบประมาณอุดหนุน ด้านสถานที่พักผ่อนหย่อนใจและนันทนาการองค์การบริหารส่วนตำบลบือระ ได้ส่งเสริมกีฬาในชุมชนโดยจัดสร้างสนามกีฬาในชุมชนและสนับสนุนอุปกรณ์กีฬาในการฝึกซ้อมและแข่งขัน หรือมีการส่งตัวแทนให้เป็นนักกีฬาระดับหมู่บ้าน อำเภอ และระดับจังหวัด ก็เป็นทางเลือกที่ดี ส่วนสถานที่หรือสวนสาธารณะขององค์การบริหารส่วนตำบลบือระ จัดส่งเสริมการปลูกต้นไม้ในชุมชนและที่สาธารณะต่าง ๆ การเพิ่มพื้นที่สีเขียวในพื้นที่สาธารณะประโยชน์ ลมลมภาวะโลกร้อน ทุกอย่างเป็นสิ่งจำเป็นที่องค์การบริหารส่วนตำบลบือระต้องดำเนินการและคาดการณ์ไว้ในอนาคต

ความต้องการของประชาชน

ประชาชนต้องการมีคุณภาพชีวิตที่ดี ได้รับบริการสาธารณสุขอย่างทั่วถึง เด็ก เยาวชนได้รับการปลูกฝังให้อยู่ในจริยธรรมมีความสนใจในประเพณีของท้องถิ่นอันดีงาม มีลูกหลานสานต่ออาชีพเกษตรกรรมอย่างภาคภูมิใจ และสถานที่พักผ่อนหย่อนใจ สถานที่เล่นกีฬา ออกกำลังกายและนันทนาการอย่างเพียงพอและใช้พื้นที่สาธารณะประโยชน์หรือพื้นที่ว่างเปล่าให้เกิดประโยชน์สูงสุด

ง. ด้านการเมือง - การบริหาร

ปัญหาด้านการเมืองและการบริหารนั้นถือว่าเป็นปัญหาสำคัญต่อการบริหารงานในท้องถิ่นโดยเฉพาะปัญหา”ชื่อเสียง” ซึ่งเป็นการทำลายระบบการเลือกตั้งซึ่งจะก่อให้เกิดปัญหาด้านต่างๆ ตามมามากมายในอนาคตปัญหาด้านการเมืองการบริหารสามารถแยกเป็นข้อๆดังนี้

๑. ปัญหาประชาชนขาดความรู้ในด้านการเมือง การบริหาร
 ๒. ปัญหาระบบขั้นตอนในการบริหารงานขององค์การบริหารส่วนตำบลบือระมีความเชื่องช้า
 ๓. ประชาชนขาดความตระหนัก ความกระตือรือร้น ในการมีส่วนร่วมทางการเมือง การบริหารอย่างจริงจัง
 ๔. การส่งเสริม พัฒนาและปรับปรุงในส่วนของการจัดเก็บรายได้ขององค์การบริหารส่วนตำบลบือระไม่เพียงพอต่อการบริหารงาน
 ๕. สถานที่ เครื่องมือ เครื่องใช้ ในการปฏิบัติงานไม่เพียงพอและไม่ทันสมัย
- จากทั้งหมดที่กล่าวมาถือเป็นปัญหาสำคัญที่มีผลต่อการพัฒนาองค์กรปกครองส่วนท้องถิ่นดังนั้นจึงจำเป็นต้องหาวิธีที่ประชาชนจะต้องพัฒนาองค์กรปกครองส่วนท้องถิ่นและมีส่วนร่วมทางการเมืองการบริหารของท้องถิ่นเพื่อกำหนดทิศทางการบริหารงานด้านต่างๆให้เป็นไปตามความต้องการของท้องถิ่น

ขอบเขตและปริมาณของปัญหา พื้นที่เป้าหมาย กลุ่มเป้าหมาย

ประชาชนในเขตองค์การบริหารส่วนตำบลบือระ บางส่วนขาดความตระหนัก ความกระตือรือร้น ในการที่จะร่วมกิจกรรมทางการเมือง การบริหารงาน เช่น การประชาสัมพันธ์ การเข้าร่วมประชุม อบรม หรือการให้ความรู้ ในเรื่องต่างๆ สาเหตุมาจากประชาชนในพื้นที่ประกอบอาชีพเกษตรกรรม ช่วงระหว่างระยะเวลาในการทำนา คือ ๐๖.๐๐ น. ถึงเวลา ๑๘.๐๐ น. และบางส่วนไม่ได้อยู่ในพื้นที่ ด้านการมีส่วนร่วมของประชาชนบกพร่อง ทำให้ไม่ทราบความต้องการของประชาชนอย่างแท้จริง และการบริหารงานไม่บรรลุวัตถุประสงค์ ส่วนในด้านของการปฏิบัติงานปฏิบัติหน้าที่ของบุคลากรในองค์การบริหารส่วนตำบลบือระได้ยึดหลักธรรมาภิบาล ในการปฏิบัติงาน มีความกระตือรือร้นในการทำงานถึงแม้ว่าจะขาดข้อจำกัดของทรัพยากร ไม่ว่าจะเป็น เงิน คน หรือส่วนอื่น ขาดการส่งเสริมพัฒนาพื้นฐานของการทำงาน

ด้านอุปกรณ์เครื่องมือเครื่องใช้ขององค์การบริหารส่วนตำบลบือระมีไม่เพียงพอ เนื่องจากงบประมาณในการจัดหามีจำกัด รายได้ขององค์การบริหารส่วนตำบลบือระมีน้อย ซึ่งไม่เพียงพอต่อการดำเนินงานพัฒนาในด้านต่าง ๆ รายได้ขององค์การบริหารส่วนตำบลบือระส่วนใหญ่เป็นรายได้ที่ส่วนกลางจัดสรรให้ รายได้จากการจัดเก็บเองมีน้อยเนื่องจากพื้นที่องค์การบริหารส่วนตำบลบือระ เป็นพื้นที่เกษตรกรรม ไม่มีแหล่งเศรษฐกิจภายในเขตองค์การบริหารส่วนตำบลบือระ

การคาดการณ์แนวโน้มในอนาคต องค์การบริหารส่วนตำบลบือระ จัดให้มีการประชาสัมพันธ์ เผยแพร่ และส่งเสริมให้ประชาชนมีความสนใจในการเมืองการบริหารโดยใช้สื่อต่าง ๆ ขององค์การบริหารส่วนตำบลบือระ จัดอบรมแกนนำในชุมชน/หมู่บ้าน และส่งเสริมให้ประชาชนมีส่วนร่วมทางการเมืองการบริหารโดยการจัดตั้งกลุ่มตัวแทนของชุมชน/หมู่บ้าน ในด้านต่าง ๆ ส่วนในเรื่องบุคลากรขององค์การบริหารส่วนตำบลบือระ จัดให้มีการส่งเสริมพัฒนาระบบการทำงาน โดยการส่งอบรมอย่างต่อเนื่องเพื่อเพิ่มประสิทธิภาพและมีทัศนคติที่ดีในการทำงาน สร้างแรงจูงใจให้กับผู้ปฏิบัติงาน ทำให้มีขวัญและกำลังใจในการทำงาน และให้ทุกคนยึดถือ ปฏิบัติตามหลักธรรมาภิบาลอย่างแท้จริง ส่วนด้านการพัฒนาการจัดเก็บรายได้ จัดให้มีการประชาสัมพันธ์เกี่ยวกับการชำระภาษี การต่อใบอนุญาตต่างๆ และการปฏิบัติตามข้อบัญญัติ การปรับปรุงด้านแผนที่ภาษีให้สามารถจัดเก็บได้อย่างทั่วถึงยุติธรรมและครอบคลุมพื้นที่ทั้งหมด เร่งรัดการจัดเก็บให้ครบถ้วนตามกำหนดเวลา อีกทั้งออกข้อบัญญัติเพื่อปรับปรุงอัตราการจัดเก็บให้ทันต่อสถานการณ์ปัจจุบันและเพียงพอต่อการดำเนินการ

ความต้องการของประชาชน

๑. สร้างความตระหนัก ให้ประชาชนเล็งเห็นความสำคัญ ของการมีส่วนร่วมใน ด้านการเมือง การบริหารขององค์การบริหารส่วนตำบลบือระและสนใจที่จะมีส่วนร่วมกิจกรรมทางองค์การบริหารส่วนตำบลบือระจัดขึ้น

๒. ผู้บริหาร บุคลากร ขององค์การบริหารส่วนตำบลบือระ ได้รับการพัฒนาสามารถปฏิบัติงาน อย่างมีประสิทธิภาพ มีการบริการที่ดี สะดวก รวดเร็ว

๓. องค์การบริหารส่วนตำบลบือระ สามารถจัดเก็บรายได้อย่างทั่วถึง และครบถ้วน เป็นธรรม เพื่อมีรายได้ให้เพียงพอต่อการบริหารงานและดำเนินโครงการ/กิจกรรมด้านต่างๆ มีการส่งเสริมและสนับสนุนกลุ่มสร้างอาชีพหรือลงทุนในโครงการ/กิจกรรม เพื่อก่อให้เกิดการสร้างงานและกระจายรายได้ อย่างยั่งยืน

จ. ด้านทรัพยากรธรรมชาติและสิ่งแวดล้อม

ทรัพยากรธรรมชาติโดยภาพรวมภายในเขตองค์การบริหารส่วนตำบลบือระ ถือว่าไม่แตกต่างจากสภาพทั่วไปไม่ว่าจะเป็นสภาพภูมิอากาศสภาพพื้นที่แหล่งน้ำถือว่ามีความใกล้เคียงกันมากด้านสิ่งแวดล้อมโดยรวมภายในเขตองค์การบริหารส่วนตำบลบือระ ถือเป็นปัญหาสำคัญเช่น ปัญหาการจัดเก็บขยะปัญหาการขาดแคลนสวนสาธารณะเพื่อพักผ่อนเพื่อเป็นสถานที่ออกกำลังกายและเป็นปอดชุมชนซึ่งปัญหาด้านสิ่งแวดล้อมภายในเขตองค์การบริหารส่วนตำบลบือระ ถือว่าไม่รุนแรงมากนัก เพราะสภาพความเจริญเติบโตทางด้านเศรษฐกิจเป็นไปอย่างค่อยเป็นค่อยไปและการขยายตัวของชุมชนไม่มากทำให้ปัญหาด้านต่างๆไม่รุนแรงปริมาณขยะในแต่ละวันก็ไม่มากนักเป็นปัญหาขยะของครัวเรือนดังนั้นปัญหาที่น่าจะเร่งด่วนก็จะเป็นการปรับปรุงสวนสุขภาพเท่าที่มีอยู่ให้เป็นสถานที่พักผ่อนและเป็นปอดอย่างแท้จริงภายในชุมชนสำคัญของเขตองค์การบริหารส่วนตำบลบือระ ในอนาคต

ขอบเขตและปริมาณของปัญหา พื้นที่เป้าหมาย กลุ่มเป้าหมาย เนื่องจากประชาชนในเขตองค์การบริหารส่วนตำบลบือระ มีพื้นที่เป็นแหล่งเกษตรกรรม การปลูก การดูแลผลผลิตทางการ

เกษตรกร ส่วนใหญ่ประชาชนยังพึ่งสารเคมีในการเพิ่มผลผลิตหรือทำลายศัตรูพืช จนทำให้ระบบนิเวศน์ ด้าน
ทรัพยากรธรรมชาติและสิ่งแวดล้อม ถูกทำลาย ประชาชนยังไม่เล็งเห็นความสำคัญของการอนุรักษ์ ป่ากัน
และดูแลเรื่องทรัพยากรธรรมชาติและสิ่งแวดล้อม

การคาดการณ์แนวโน้มในอนาคต องค์การบริหารส่วนตำบลปือระ จัดหาพื้นที่
สาธารณะประโยชน์ในเขตองค์การบริหารส่วนตำบลปือระ เพื่อสร้างพื้นที่สีเขียว ลดปัญหาภาวะโลกร้อน
และใช้พื้นที่ว่างเปล่าให้เกิดประโยชน์สูงสุด พร้อมส่งเสริมและสนับสนุนการใช้ปุ๋ยชีวภาพ ลดปัญหาสารเคมี
ตกค้างในพืชผลทางการเกษตร และการปศุสัตว์ จัดโครงการ/กิจกรรม ให้ความรู้ ความเข้าใจ และสร้าง
จิตสำนึกในการอนุรักษ์ ป่ากันและดูแลเรื่องทรัพยากรธรรมชาติและสิ่งแวดล้อม และทำให้ประชาชนหวง
แหน

ความต้องการของประชาชน

ประชาชนต้องการ มีความรู้ในการดูแล อนุรักษ์ทรัพยากรธรรมชาติและสิ่งแวดล้อม
อย่างถูกต้อง และมีเครื่องมือเครื่องใช้และบุคลากรในการจัดการดูแลทรัพยากรธรรมชาติและสิ่งแวดล้อม
อย่างเพียงพอ สร้างจิตสำนึกและมีความตระหนักในการอนุรักษ์ ป่ากัน ดูแล รักและหวงแหน
ทรัพยากรธรรมชาติและสิ่งแวดล้อม

๓.๓ ความเชื่อมโยงยุทธศาสตร์การพัฒนาจังหวัดกับยุทธศาสตร์การพัฒนาขององค์กรปกครองส่วนท้องถิ่น

โครงสร้างความเชื่อมโยงแผนยุทธศาสตร์การพัฒนาท้องถิ่นสี่ปี (พ.ศ. ๒๕๖๑-๒๕๖๔)

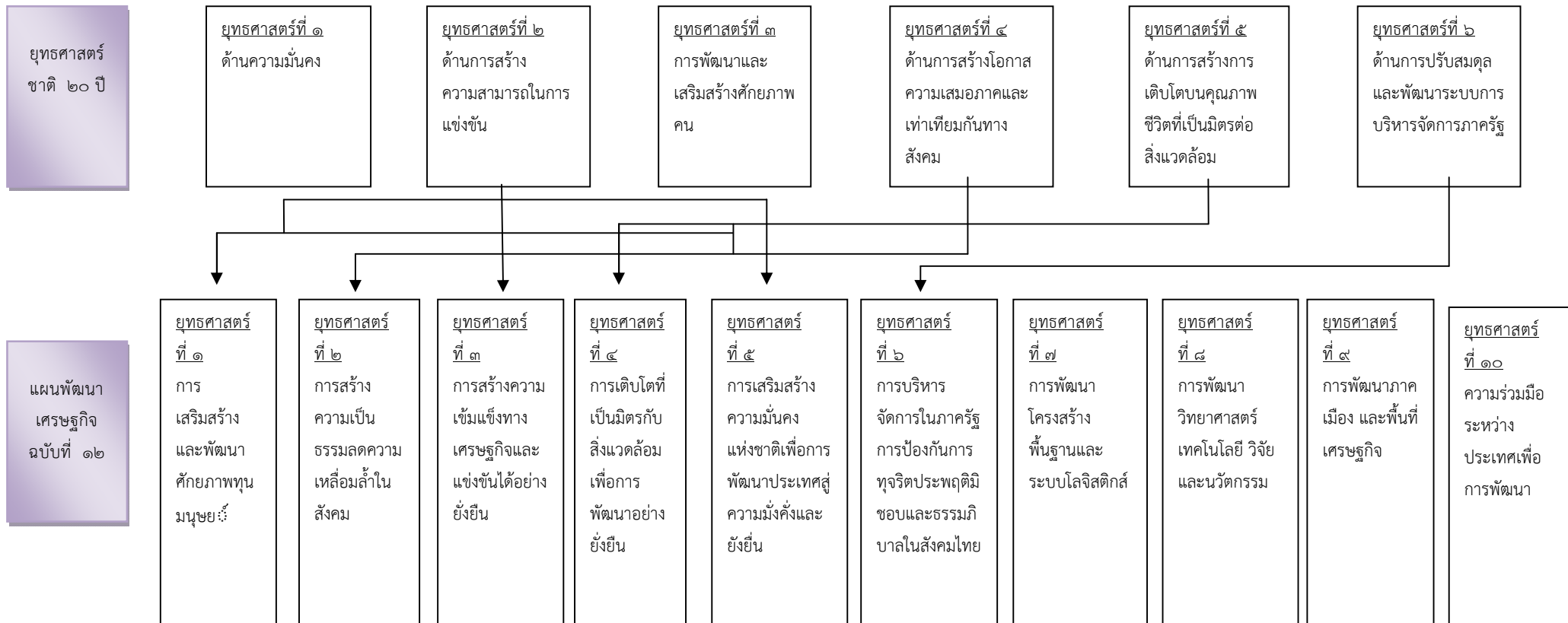

แผนพัฒนา
เศรษฐกิจ
ฉบับที่ ๑๒

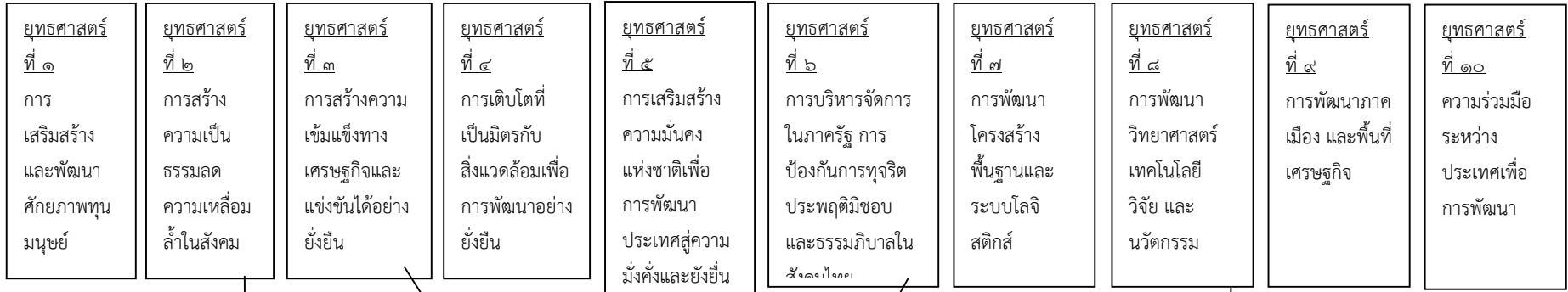

ยุทธศาสตร์
กลุ่มจังหวัด
ชายแดนใต้

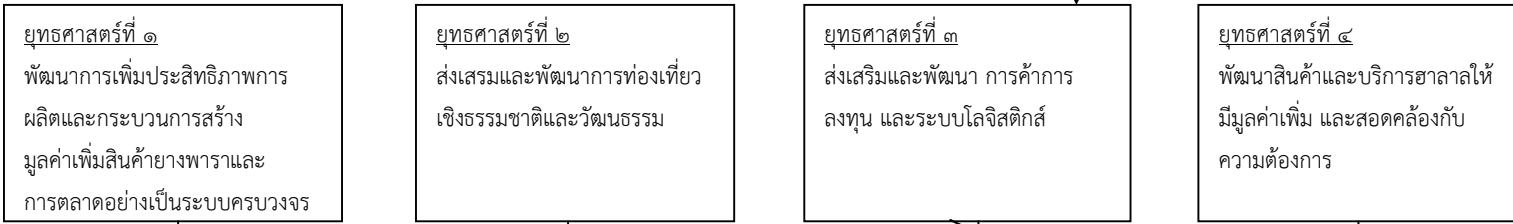

ยุทธศาสตร์
จังหวัด
ปัตตานี

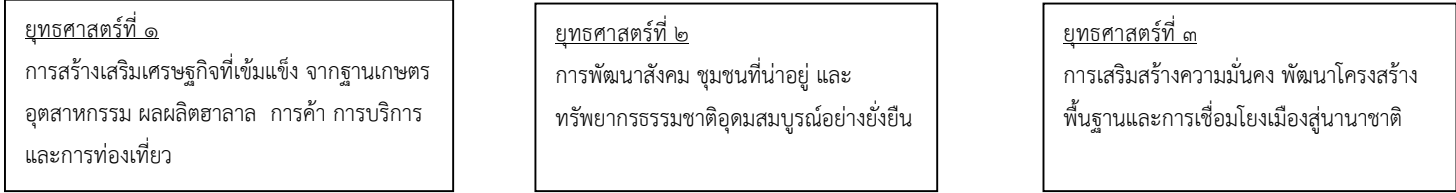

ยุทธศาสตร์
จังหวัดปัตตานี

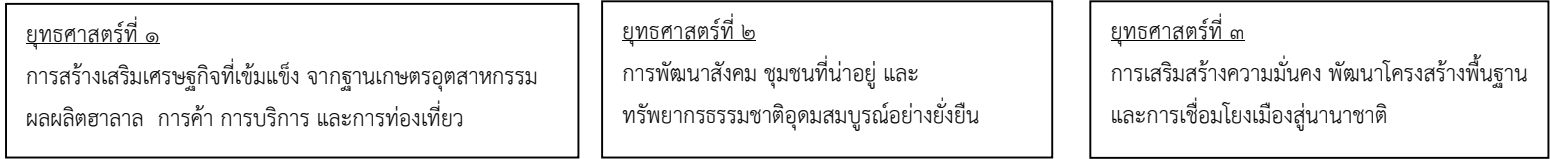

ยุทธศาสตร์
การพัฒนาของ
องค์กร
ปกครองส่วน
ท้องถิ่นในเขต
จังหวัดปัตตานี

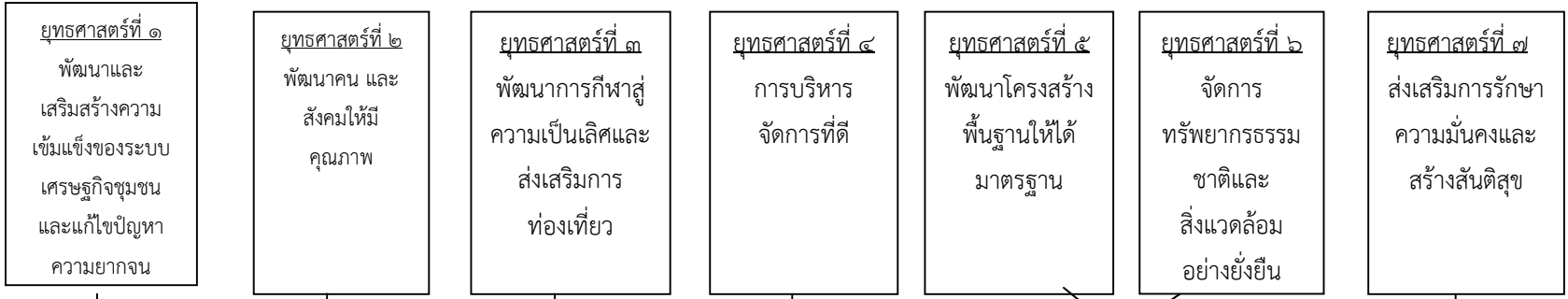

ยุทธศาสตร์การ
พัฒนาองค์กร
บริหารส่วน
ตำบล
ปือระ

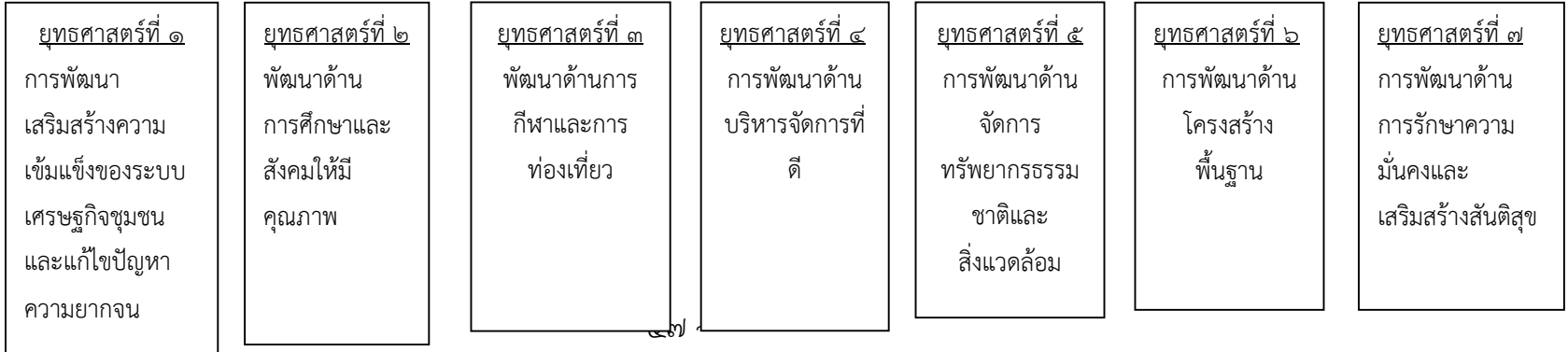

ยุทธศาสตร์การ
พัฒนาองค์การ
บริหารส่วน
ตำบล
บ่อระ

ยุทธศาสตร์ที่ ๑
การพัฒนา
เสริมสร้างความ
เข้มแข็งของระบบ
เศรษฐกิจชุมชน
และแก้ไขปัญหา
ความยากจน

ยุทธศาสตร์ที่ ๒
พัฒนาด้าน
การศึกษาและ
สังคมให้มี
คุณภาพ

ยุทธศาสตร์ที่ ๓
พัฒนาด้านการ
กีฬาและการ
ท่องเที่ยว

ยุทธศาสตร์ที่ ๔
การพัฒนาด้าน
บริหารจัดการที่
ดี

ยุทธศาสตร์ที่ ๕
การพัฒนาด้าน
จัดการ
ทรัพยากรธรรม
ชาติและ
สิ่งแวดล้อม

ยุทธศาสตร์ที่ ๖
การพัฒนาด้าน
โครงสร้าง
พื้นฐาน

ยุทธศาสตร์ที่ ๗
การพัฒนาด้าน
การรักษาความ
มั่นคงและ
เสริมสร้างสันติสุข

เป้าประสงค์

ประชาชนมีความรู้ใน
อาชีพที่ต้องการ มี
ความมั่นคง มีรายได้
หมุนเวียนในชุมชน
เป็นแหล่งสร้างงาน
สร้างรายได้

ประชาชนได้รับการ
พัฒนาให้มีคุณภาพ
พร้อมคุณธรรมและ
รอบรู้อย่างเท่าทัน มี
สุขภาพที่ดี การศึกษา
ดี อยู่ในครอบครัวที่
อบอุ่น

พัฒนากีฬาทุก
ประเภทและแหล่ง
ท่องเที่ยวได้รับการ
ฟื้นฟูเป็นแหล่งสร้าง
งานสร้างรายได้

ระบบการบริหารจัดการ
ขององค์การบริหารส่วน
ตำบลบ่อระมี
ประสิทธิภาพ ทันสมัย
ตอบสนองความต้องการ
ของประชาชนได้อย่าง
ทั่วถึงและเป็นธรรม

ทรัพยากรธรรมชาติในตำบลบ่อระมี
ความอุดมสมบูรณ์
เพิ่มขึ้น ปัญหา
สิ่งแวดล้อมลดลง

ระบบโครงสร้าง
พื้นฐานได้รับการ
พัฒนาให้เพียงพอต่อ
ความต้องการและมี
คุณภาพได้มาตรฐาน

ประชาชนมีความ
ปลอดภัยในชีวิต
และทรัพย์สิน มี
ความมั่นคงใน
ชีวิตเพิ่มขึ้น

เป้าประสงค์

ประชาชนมีความรู้
ในอาชีพที่ต้องการ
มีความมั่นคง มี
รายได้หมุนเวียนใน
ชุมชน เป็นแหล่ง
สร้างงาน สร้าง
รายได้

ประชาชนได้รับการ
พัฒนาให้มีคุณภาพ
พร้อมคุณธรรมและ
รอบรู้อย่างเท่าทัน มี
สุขภาพที่ดี การศึกษา
ดี อยู่ในครอบครัวที่
อบอุ่น

พัฒนากีฬาทุก
ประเภทและแหล่ง
ท่องเที่ยวได้รับการ
ฟื้นฟูเป็นแหล่ง
สร้างงานสร้าง
รายได้

ระบบการบริหารจัดการ
ขององค์การบริหารส่วน
ตำบลมีประสิทธิภาพ
ประสิทธิภาพ ทันสมัย
ตอบสนองความ
ต้องการของประชาชน
ได้อย่างทั่วถึงและเป็น

ทรัพยากรธรรมชาติในตำบลมี
ความอุดม
สมบูรณ์เพิ่มขึ้น
ปัญหา
สิ่งแวดล้อมลดลง

ระบบโครงสร้าง
พื้นฐานได้รับการ
พัฒนาให้เพียงพอ
ต่อความต้องการ
และมีคุณภาพได้
มาตรฐาน

ประชาชนมีความ
ปลอดภัยในชีวิต
และทรัพย์สิน มี
ความมั่นคงใน
ชีวิตเพิ่มขึ้น

กลยุทธ์

- ๑. ส่งเสริม สนับสนุนการสร้างงานสร้างอาชีพให้กับประชาชนในท้องถิ่นตามแนวทางเศรษฐกิจพอเพียง
- ๒. ส่งเสริมสนับสนุนอาชีพด้านการเกษตร และปศุสัตว์ ตามแนวทางเกษตรทฤษฎีใหม่สู่ นิคมอุตสาหกรรมอาหารฮาลาล
- ๓. ส่งเสริมโครงการตามแนวพระราชดำริ
- ๔. พัฒนามาตรฐานผลิตภัณฑ์และส่งเสริมการตลาดสินค้า OTOP

- ๖. ส่งเสริมและสนับสนุนบทบาทสถานศึกษา สถานสถาน ให้เป็นแหล่งเรียนรู้ของชุมชน และการจัดการศึกษาทั้งในระบบและนอกระบบทุกระดับ
- ๗. ส่งเสริมทำนุบำรุงศาสนา ศาสนสถาน ศาสนพิธีต่างๆ
- ๘. ส่งเสริมทำนุบำรุงรักษาศิลปะ จารีต ประเพณี ศิลปวัฒนธรรมอันดีของท้องถิ่นและภูมิปัญญาท้องถิ่น
- ๙. ส่งเสริม และสนับสนุนให้เกิดความเข้มแข็งของชุมชนและสถาบันครอบครัว
- ๑๐. ส่งเสริมและสนับสนุนการพัฒนาคุณภาพชีวิตและคุ้มครองเด็ก สตรี เยาวชนผู้สูงอายุ ผู้พิการผู้ด้อยโอกาส และประชาชนทั่วไป
- ๑๑. ควบคุมและป้องกันการแพร่ระบาดของยาเสพติดตลอดถึงการบำบัดฟื้นฟูทั้งทางด้านร่างกายและจิตใจแก่ผู้ติดยาเสพติด
- ๑๒. ส่งเสริมการป้องกันและควบคุมโรคติดต่อ

- ๑๓. ส่งเสริม สนับสนุน กิจกรรมด้านการกีฬา การออกกำลังกายและ กิจกรรม นันทนาการ
- ๑๔. ส่งเสริม สนับสนุนการก่อสร้างและปรับปรุงสนามกีฬา

~ ๕๙ ~

- ๑๕. ส่งเสริมสวัสดิการ และการพัฒนาศักยภาพบุคลากรภายในองค์กร
- ๑๖. พัฒนา ปรับปรุงจัดหาเครื่องมือ เครื่องใช้ และพัฒนาสถานที่ การปฏิบัติงาน
- ๑๗. พัฒนาปรับปรุงระบบบริการจัดการองค์กรตามหลักการบริหารจัดการบ้านเมืองที่ดี
- ๑๘. ปรับปรุงแบบการทำงาน อำนวยความสะดวกลดขั้นตอนกระบวนการทำงาน
- ๑๙. ส่งเสริมระบบประชาสัมพันธ์ การดำเนินงานขององค์กร

- ๒๔. คุ้มครอง ดูแล และบำรุงรักษาทรัพยากรธรรมชาติและสิ่งแวดล้อมอย่างยั่งยืน
- ๒๕. ส่งเสริมสนับสนุนให้ประชาชนให้ประชาชนมีจิตสำนึกในการร่วมกันอนุรักษ์
- ทรัพยากรธรรมชาติและสิ่งแวดล้อม
- ๒๖. ปรับปรุงภูมิทัศน์ในชุมชน
- ๒๗. จัดทำระบบกำจัดขยะและสิ่งปฏิกูล ตลอดจนระบบบำบัดน้ำเสีย
- ๒๘. ส่งเสริม สนับสนุน การพัฒนาระบบการจัดการและป้องกันภัย

- ๒๐. ก่อสร้าง บุกเบิก ปรับปรุง บำรุงรักษา ทางคมนาคม สะพาน เขื่อน ระบบระบายน้ำ ระบบชลประทานขนาดเล็ก
- ๒๑. พัฒนาปรับปรุงระบบจราจร และการขนส่ง
- ๒๒. จัดให้มีไฟฟ้าใช้อย่างทั่วถึง
- ๒๓. ก่อสร้าง ปรับปรุงแหล่งน้ำ อุปโภค บริโภค และระบบประปา

- ๑. เสริมสร้างความเข้มแข็งของชุมชนให้มีส่วนร่วมในการรักษาความสงบเรียบร้อยในท้องถิ่น เพื่อให้เกิดสันติสุข

กลยุทธ์

๑. ส่งเสริม สนับสนุนการสร้างงานสร้างอาชีพให้กับประชาชนในท้องถิ่นตามแนวทางเศรษฐกิจพอเพียง
 ๒. ส่งเสริมสนับสนุนอาชีพด้านการเกษตร และปศุสัตว์ตามแนวทางเกษตรทฤษฎีใหม่
 ๓. ส่งเสริมโครงการตามแนวพระราชดำริ
 ๔. พัฒนามาตรฐานผลิตภัณฑ์ และส่งเสริมการตลาดสินค้า OTOP

๖. ส่งเสริมและสนับสนุนบทบาทสถานศึกษา สถานให้เป็นแหล่งเรียนรู้ของชุมชน และการจัดการศึกษาทั้งในระบบและนอกระบบทุกระดับ
 ๗. ส่งเสริมทำนุบำรุงศาสนา ศาสนสถาน ศาสนพิธีต่างๆ
 ๘. ส่งเสริมทำนุบำรุงรักษาศิลปะ จารีตประเพณี ศิลปวัฒนธรรมอันดีของท้องถิ่นและภูมิปัญญาท้องถิ่น
 ๙. ส่งเสริม และสนับสนุนให้เกิดความเข้มแข็งของชุมชนและสถาบันครอบครัว
 ๑๐. ส่งเสริมและสนับสนุนการพัฒนาคุณภาพชีวิต และคุ้มครองเด็ก สตรี เยาวชนผู้สูงอายุ ผู้พิการ ผู้ด้อยโอกาส และประชาชนทั่วไป
 ๑๑. ควบคุมและป้องกันการแพร่ระบาดของยาเสพติดตลอดถึงการบำบัดฟื้นฟูทั้งทางด้านร่างกายและจิตใจแก่ผู้ติดยาเสพติด

๑๓. ส่งเสริม สนับสนุน กิจกรรม ด้านการศึกษา การ ออกกำลังกายและ กิจกรรมนันทนาการ
 ๔. ส่งเสริม สนับสนุนการ ก่อสร้างและ ปรับปรุงสนามกีฬา

๑๕. ส่งเสริมสวัสดิการ และการ พัฒนาศักยภาพบุคลากรภายในองค์กร
 ๑๖. พัฒนา ปรับปรุงจัดหา เครื่องมือ เครื่องใช้ และพัฒนา สถานที่การปฏิบัติงาน
 ๑๗. พัฒนาปรับปรุงระบบ บริการจัดการองค์กรตาม หลักการบริหารจัดการ บ้านเมืองที่ดี
 ๑๘. ปรับปรุงแบบการทำงาน อำนาจความสะดวก ลดขั้นตอน กระบวนการทำงาน
 ๑๙. ส่งเสริมระบบ ประชาสัมพันธ์ การดำเนินงาน ขององค์กร ระวังการเข้าใส่

๒๔. คุ้มครอง ดูแล และ บำรุงรักษาทรัพยากร ธรรมชาติและสิ่งแวดล้อม อย่างยั่งยืน
 ๒๕. ส่งเสริมสนับสนุนให้ ประชาชนให้ประชาชนมี จิตสำนึกในการร่วมกัน อนุรักษ์ทรัพยากรธรรมชาติและ สิ่งแวดล้อม
 ๒๖. ปรับปรุงภูมิทัศน์ใน ชุมชน
 ๒๗. จัดทำระบบกำจัดขยะ และสิ่งปฏิกูลอย่างถูกวิธี
 ๒๘. ส่งเสริม สนับสนุนการ พัฒนาระบบการจัดการและ ป้องกันภัยพิบัติ

๒๐. ก่อสร้าง บุกเบิก ปรับปรุง บำรุงรักษา ทางคมนาคม สะพาน เขื่อน ระบบระบาย น้ำ ระบบชลประทาน ขนาดเล็ก
 ๒๑. พัฒนาปรับปรุง ระบบจราจร และการ ขนส่ง
 ๒๒. จัดให้มีไฟฟ้าใช้ อย่างทั่วถึง
 ๒๓. ก่อสร้าง ปรับปรุง แหล่งน้ำอุปโภค บริโภค และระบบ ประปา

๑. เสริมสร้างความ เข้มแข็งของชุมชนให้ มีส่วนร่วมในการ รักษาความสงบ เรียบร้อยในท้องถิ่น เพื่อให้เกิดสันติสุข

แผนงาน

๑.๑ แผนงานสร้างความ เข้มแข็งของชุมชน
 ๑.๒ แผนงานด้าน การเกษตร

๒.๑ แผนงานการศึกษา
 ๒.๒ แผนงานสาธารณสุข
 ๒.๓ แผนงานเคหะและชุมชน
 ๒.๔ แผนงานสร้างความ เข้มแข็งของชุมชน
 ๒.๕ แผนงานการศึกษา วัฒนธรรมและนันทนาการ
 ๒.๖ แผนงานบกลาง

๓.๑ แผนงานการ ศาสนาวัฒนธรรมและ นันทนาการ
 ๓.๒ แผนงานด้านเคหะ ชุมชน

๔.๑ แผนงาน บริหารงานทั่วไป
 ๔.๒ แผนงานเคหะและ ชุมชน
 ๔.๓ แผนงานด้าน การศึกษา
 ๔.๔ แผนงานสร้างความ เข้มแข็งของชุมชน
 ๔.๕ แผนงานบกลาง

๕.๑ แผนงานด้าน การเกษตร

๖.๑ แผนงานเคหะและ ชุมชน

๖.๑ แผนงานการรักษา ความสงบภายใน
 ๖.๒ แผนงานสร้างความ เข้มแข็งของชุมชน

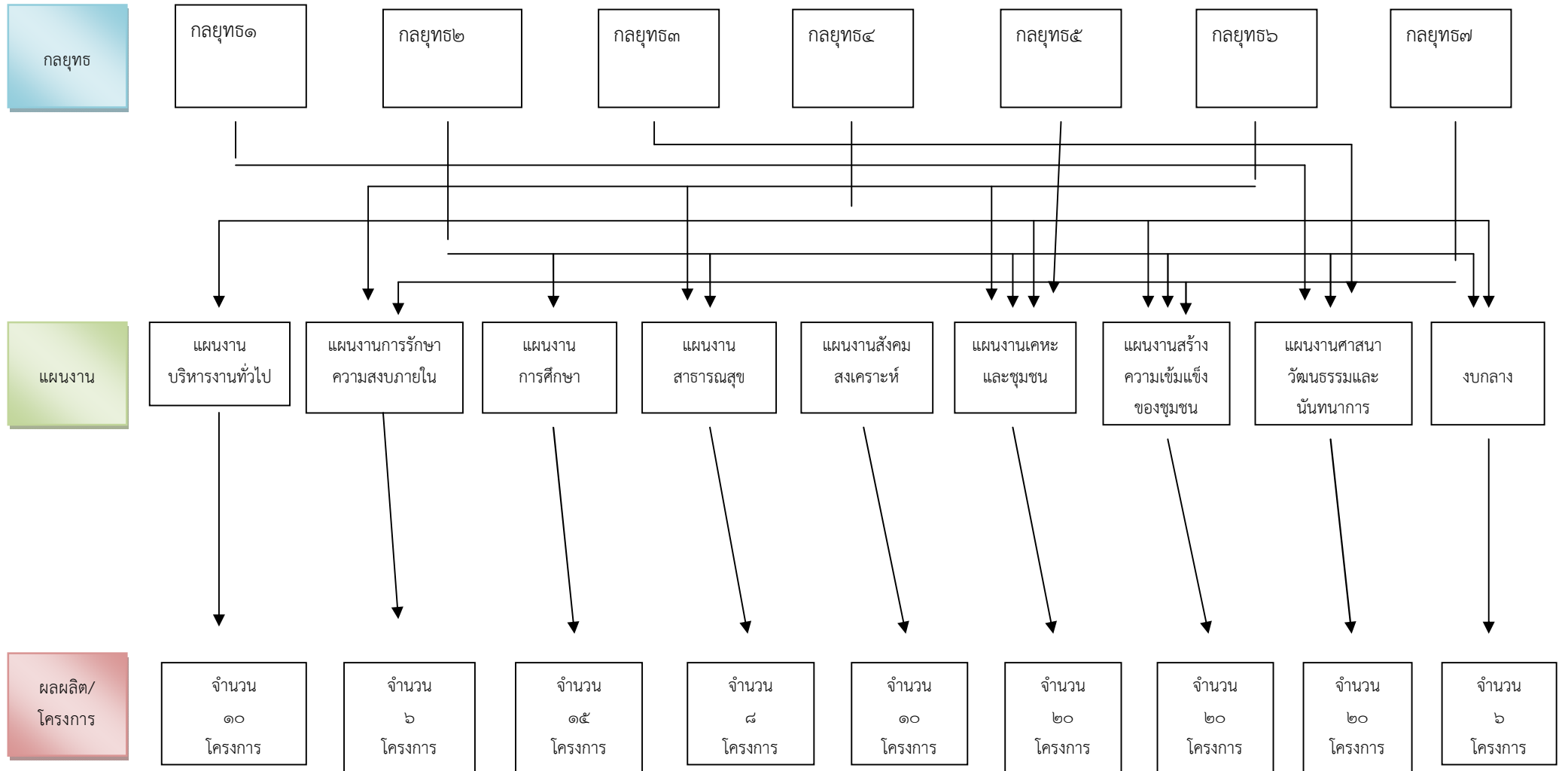

๓.๔ แผนผังยุทธศาสตร์ (strategic map)

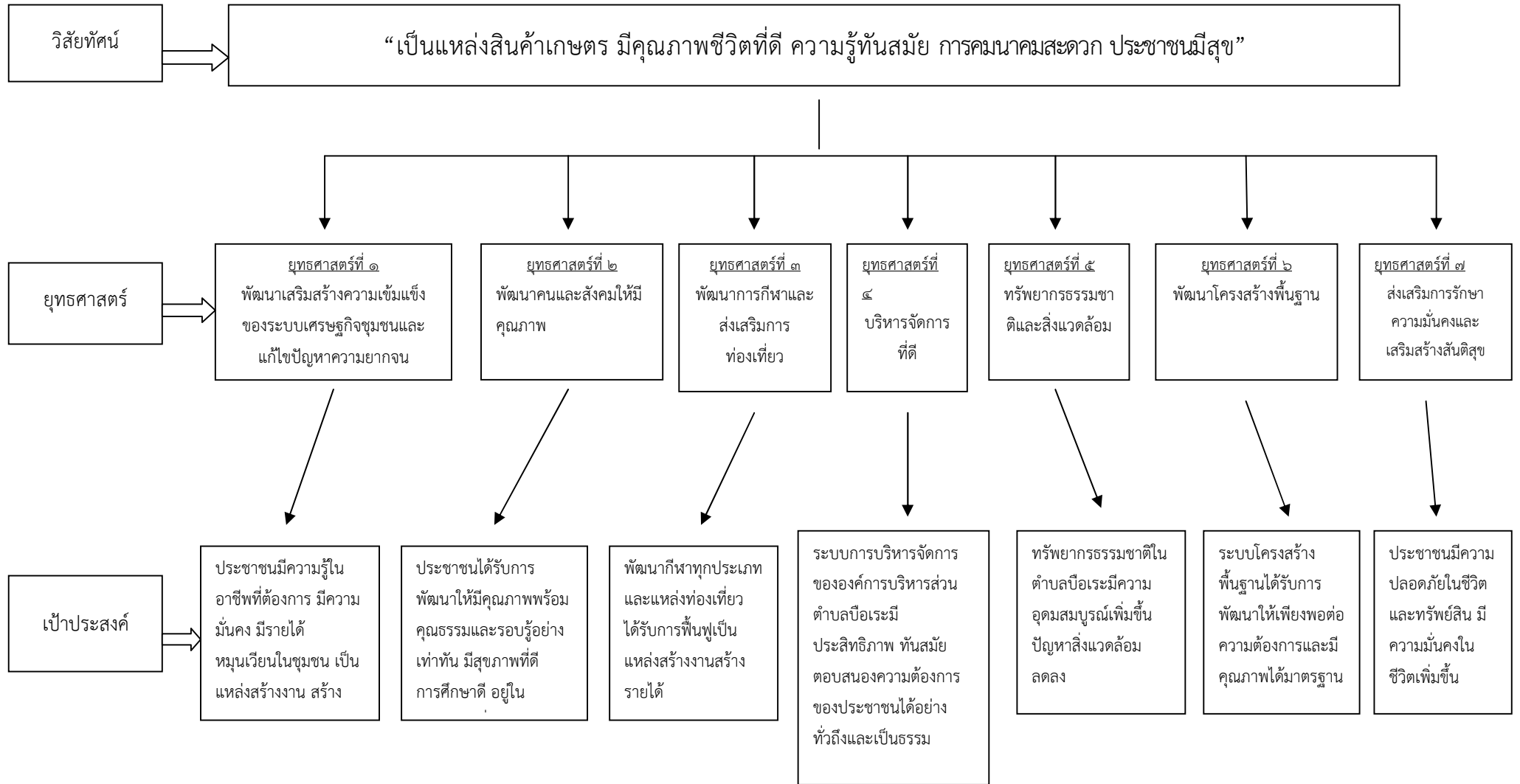

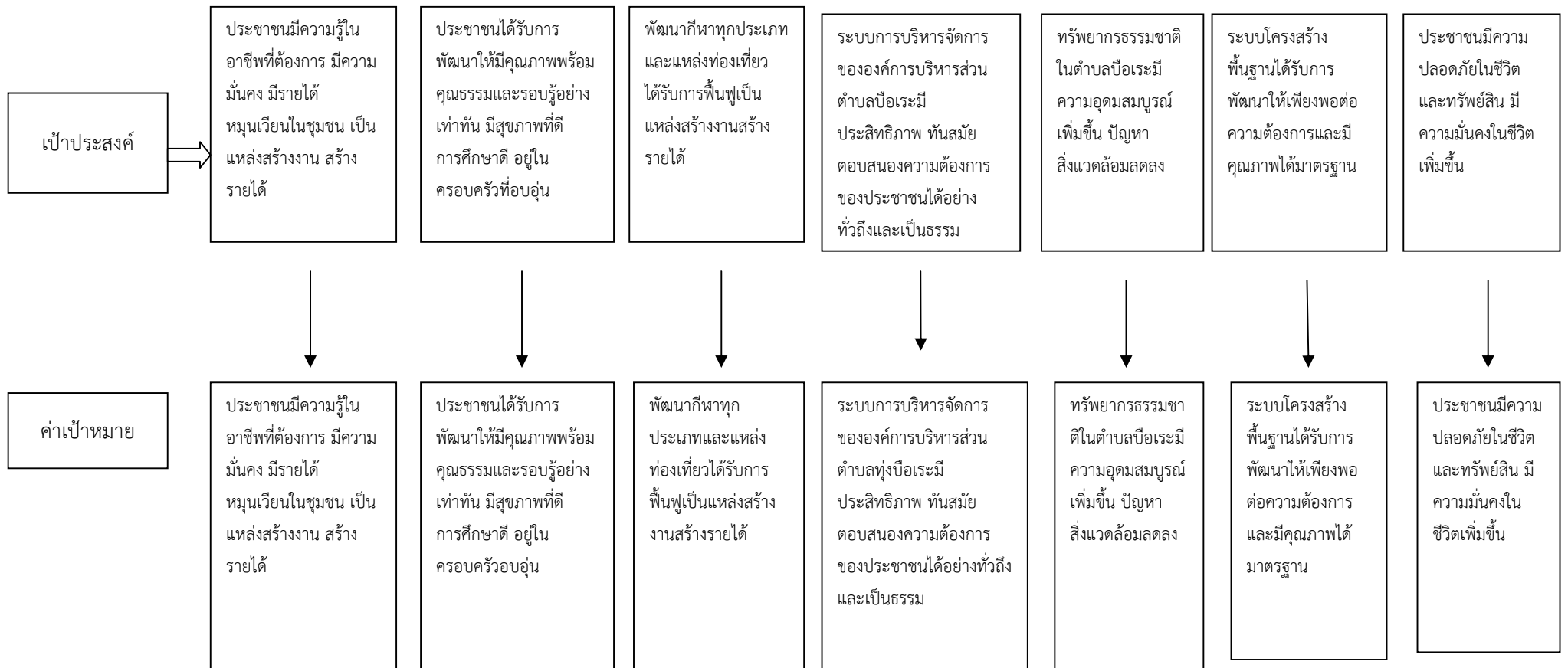

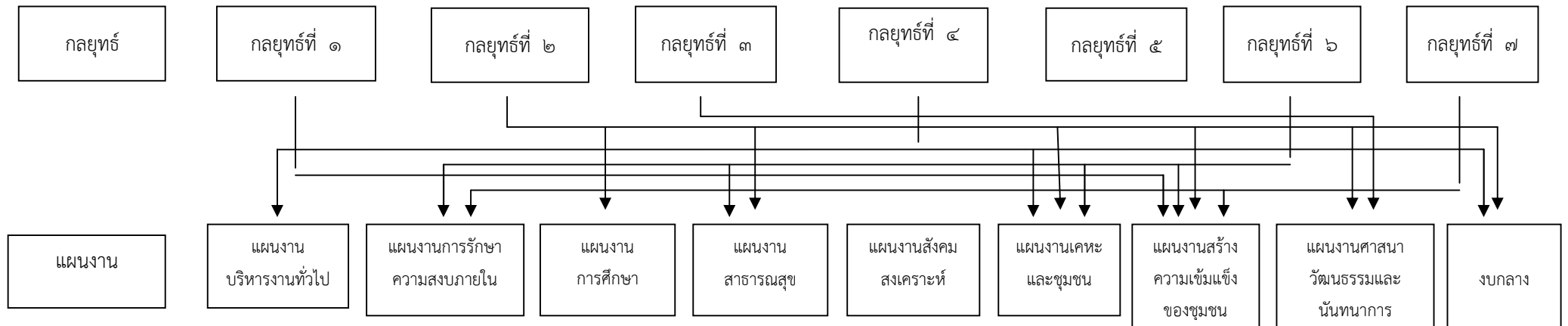

~ ๖๕ ~

บทที่ ๔

รายละเอียดแผนยุทธศาสตร์การพัฒนา

แบบ ยท .๐๓

๔.๑ ประเด็นยุทธศาสตร์

ยุทธศาสตร์การพัฒนาโครงสร้างพื้นฐาน

พันธกิจ : พัฒนาระบบสาธารณูปโภค สาธารณูปการ ให้ได้มาตรฐานและทั่วถึง

เป้าประสงค์ : ประชาชนได้รับบริการด้านสาธารณูปโภค สาธารณูปการอย่างทั่วถึง

ตัวชี้วัดในเชิงปริมาณ/คุณภาพ :

กลยุทธ์/แนวทางการพัฒนาและตัวชี้วัดระดับกลยุทธ์

กลยุทธ์/แนวทางการพัฒนา	ตัวชี้วัดระดับกลยุทธ์
๑. ก่อสร้าง/ปรับปรุง/ซ่อมแซม บำรุงรักษา และพัฒนาเส้นทางคมนาคมให้ได้มาตรฐานและทั่วถึง	จำนวนถนนที่เพิ่มขึ้นและได้รับการบำรุงรักษา
๒. ก่อสร้าง/ปรับปรุง/ซ่อมแซม บำรุงรักษา ระบบสาธารณูปโภค สาธารณูปการ และการบริหารจัดการน้ำแบบบูรณาการเพื่อป้องกันปัญหาน้ำท่วมและการขาดแคลนน้ำอุปโภคบริโภค	จำนวนสาธารณูปโภค สาธารณูปการที่เพิ่มขึ้นและได้รับการบำรุงรักษา
๓. วางแผนด้านการผังเมือง และการควบคุมอาคาร	จำนวนบุคลากรที่มีความรู้ด้านการจัดทำผังเมืองรวมชุมชนงานอาคาร

หน่วยงานรับผิดชอบหลัก

ส่วนโยธา

ความเชื่อมโยง

๑. ยุทธศาสตร์จังหวัด : ยุทธศาสตร์ที่ ๔ พัฒนาชุมชนท้องถิ่นให้น่าอยู่และเป็นแหล่งสร้างงานสร้างรายได้แก่ชุมชน

๒. ยุทธศาสตร์การพัฒนากองครักษ์ปกครองส่วนท้องถิ่น : ยุทธศาสตร์ที่ ๖ การพัฒนาโครงสร้างพื้นฐาน

ยุทธศาสตร์การพัฒนาคนและสังคม

- พันธกิจ : ๑. ส่งเสริมและพัฒนาการศึกษา พัฒนาคนและสังคมให้เข้มแข็ง
๒. ส่งเสริมและพัฒนาาระบบบริการสาธารณสุข เสริมสร้างสุขภาพอนามัย

- เป้าประสงค์ : ๑. ประชาชนมีคุณภาพชีวิตที่ดี มีแหล่งเรียนรู้ มีภูมิคุ้มกัน รู้เท่ากันโลก
๒. ประชาชนมีสุขภาพอนามัยที่ดี

ตัวชี้วัดในเชิงปริมาณ/คุณภาพ :

กลยุทธ์/แนวทางการพัฒนาและตัวชี้วัดระดับกลยุทธ์

กลยุทธ์/ แนวทางการพัฒนา	ตัวชี้วัดระดับกลยุทธ์
๑. ส่งเสริมสนับสนุนการศึกษาศูนย์พัฒนาเด็กเล็ก การศึกษาในระบบ นอกระบบและการศึกษาตามอัธยาศัย	จำนวนสถานศึกษาที่ได้รับการจัดสรรงบประมาณเพื่อส่งเสริมการศึกษา
๒. ส่งเสริมสนับสนุนกิจกรรมทางศาสนา อนุรักษ์ฟื้นฟู ศิลปวัฒนธรรม ประเพณี และภูมิปัญญาท้องถิ่น	จำนวนครั้งในการจัดกิจกรรมด้านการส่งเสริม ศิลปวัฒนธรรม ประเพณี และภูมิปัญญาท้องถิ่น
๓. ส่งเสริมสวัสดิการสังคมและสังคมสงเคราะห์ พัฒนาผู้ด้อยโอกาส ผู้พิการ ผู้สูงอายุ เด็ก และเยาวชน	ร้อยละของจำนวนผู้สูงอายุ ผู้พิการ และผู้ป่วยเอดส์ที่ได้รับการสงเคราะห์ เบี้ยยังชีพ
๔. ส่งเสริมสนับสนุนกิจกรรมด้านการกีฬาและนันทนาการ	จำนวนครั้งในการจัดกิจกรรมด้านการกีฬาและนันทนาการ
๕. ส่งเสริมและพัฒนาด้านสาธารณสุข เสริมสร้างสุขภาพอนามัยของประชาชน การป้องกันและระงับการระบาดของโรคติดต่อ	จำนวนครัวเรือนที่ได้รับการพ่นหมอกควันและกำจัดแหล่งเพาะยุง
๖. ส่งเสริม สนับสนุนการป้องกัน ปราบปราม และบำบัดยาเสพติด	จำนวนครั้งในการจัดกิจกรรมการป้องกัน ปราบปราม และบำบัดยาเสพติด
๗. ส่งเสริมการจัดระเบียบชุมชน การรักษาความสงบเรียบร้อยและความปลอดภัยในชีวิตและทรัพย์สิน	ร้อยละของอาสาสมัครป้องกันภัยฝ่ายพลเรือนต่อจำนวนประชากรทั้งหมด

หน่วยงานรับผิดชอบหลัก

สำนักงานปลัด อบต.

ความเชื่อมโยง

๑. ยุทธศาสตร์จังหวัด : ยุทธศาสตร์ที่ ๓ สร้างความมั่นคงในการดำรงชีวิตของประชาชน สังคม และสร้างความเชื่อมั่นที่มีต่อรัฐ และยุทธศาสตร์ที่ ๔ พัฒนาชุมชนท้องถิ่นให้น่าอยู่และเป็นแหล่งสร้างงานสร้างรายได้แก่ชุมชน

๒. ยุทธศาสตร์การพัฒนาองค์กรปกครองส่วนท้องถิ่น : ยุทธศาสตร์ที่ ๒ การพัฒนาด้านการศึกษาและสังคมให้มีคุณภาพ

ยุทธศาสตร์การพัฒนาเศรษฐกิจ

พันธกิจ : ส่งเสริมพัฒนาอาชีพ สร้างงาน เพิ่มรายได้ สร้างความมั่นคงทางเศรษฐกิจให้แก่ประชาชน

เป้าประสงค์ : ประชาชนมีอาชีพ มีรายได้พอเพียง และมีความมั่นคงทางเศรษฐกิจ

ตัวชี้วัดในเชิงปริมาณ/คุณภาพ :

กลยุทธ์/แนวทางการพัฒนาและตัวชี้วัดระดับกลยุทธ์

กลยุทธ์/ แนวทางการพัฒนา	ตัวชี้วัดระดับกลยุทธ์
๑. ส่งเสริม สนับสนุน และพัฒนาอาชีพ ตามความต้องการของประชาชนในท้องถิ่น	จำนวนกลุ่มอาชีพที่ได้รับการสนับสนุนส่งเสริมการประกอบอาชีพ
๒. ส่งเสริมสนับสนุน และพัฒนาผลิตภัณฑ์ OTOP ให้มีคุณภาพและเพิ่มช่องทางการจัดจำหน่าย	ร้อยละของจำนวนประชากรที่ได้รับฝึกอบรมการประกอบอาชีพ
๓. ปรับปรุง พัฒนา ภูมิปัญญาท้องถิ่นให้เป็นแหล่งเรียนรู้และแหล่งท่องเที่ยวเชิงเกษตร	จำนวนแหล่งท่องเที่ยวในตำบลเพิ่มขึ้น

หน่วยงานรับผิดชอบหลัก

สำนักงานปลัด อบต.

ความเชื่อมโยง

๑. ยุทธศาสตร์จังหวัด : ยุทธศาสตร์ที่ ๔ พัฒนาชุมชนท้องถิ่นให้น่าอยู่และเป็นแหล่งสร้างงานสร้างรายได้แก่ชุมชน

๒. ยุทธศาสตร์การพัฒนาระบบโครงสร้างส่วนท้องถิ่น : ยุทธศาสตร์ที่ ๑ การพัฒนาเสริมสร้างความเข้มแข็งของระบบเศรษฐกิจชุมชนและการแก้ไขปัญหาความยากจน

ยุทธศาสตร์การพัฒนาทรัพยากรธรรมชาติและสิ่งแวดล้อม

พันธกิจ : ส่งเสริมและอนุรักษ์ทรัพยากรธรรมชาติและสิ่งแวดล้อม

เป้าประสงค์ : ชุมชนมีทรัพยากรธรรมชาติและสิ่งแวดล้อมที่สมดุลและยั่งยืน

ตัวชี้วัดในเชิงปริมาณ/คุณภาพ :

กลยุทธ์/แนวทางการพัฒนาและตัวชี้วัดระดับกลยุทธ์

กลยุทธ์/แนวทางการพัฒนา	ตัวชี้วัดระดับกลยุทธ์
๑. คุ้มครองดูแลและบำรุงรักษาแหล่งน้ำตามธรรมชาติ ทรัพยากรป่าไม้ และสัตว์ป่า	จำนวนต้นไม้ที่ปลูกในที่สาธารณะเพิ่มขึ้น
๒. อนุรักษ์ ฟื้นฟู สร้างจิตสำนึกรักและหวงแหนทรัพยากรธรรมชาติและสิ่งแวดล้อมในชุมชน	จำนวนแหล่งน้ำที่ได้รับการดูแลบำรุงรักษา (ขุดลอก/กำจัดวัชพืช)
๓. การบริหารจัดการด้านขยะมูลฝอย	จำนวนขยะมูลฝอยที่ลดน้อยลง
๔. ก่อสร้าง/ปรับปรุง/พัฒนา สถานที่พักผ่อนหย่อนใจในตำบล	จำนวนสถานที่พักผ่อนหย่อนใจในตำบลเพิ่มขึ้น

หน่วยงานรับผิดชอบหลัก

สำนักงานปลัด อบต.

ความเชื่อมโยง

๑. ยุทธศาสตร์จังหวัด : ยุทธศาสตร์ที่ ๔ พัฒนาชุมชนท้องถิ่นให้น่าอยู่และเป็นแหล่งสร้างงานสร้างรายได้แก่ชุมชน

๒. ยุทธศาสตร์การพัฒนาองค์กรปกครองส่วนท้องถิ่น : ยุทธศาสตร์ที่ ๕ การพัฒนาทรัพยากรธรรมชาติและสิ่งแวดล้อม

ยุทธศาสตร์การพัฒนากองเมืองและการบริหารจัดการองค์กร

พันธกิจ : พัฒนาระบบการให้บริการประชาชน โดยกระบวนการมีส่วนร่วมของประชาชนทุกภาค

เป้าประสงค์ : ประชาชนได้รับการด้วยความเป็นธรรม โปร่งใส มีส่วนร่วมในการพัฒนาท้องถิ่น

ตัวชี้วัดในเชิงปริมาณ/คุณภาพ :

กลยุทธ์/แนวทางการพัฒนาและตัวชี้วัดระดับกลยุทธ์

กลยุทธ์/แนวทางการพัฒนา	ตัวชี้วัดระดับกลยุทธ์
๑. บริหารจัดการองค์กรให้มีประสิทธิภาพ โปร่งใส ตามหลักการบริหารกิจการบ้านเมืองที่ดี	จำนวนการให้บริการ การบริหารจัดการองค์กรที่มีประสิทธิภาพ โปร่งใส ตามหลักการบริหารกิจการบ้านเมืองที่ดีที่เพิ่มขึ้น
๒. ส่งเสริมการมีส่วนร่วมของประชาชนในการพัฒนาท้องถิ่น ตามระบอบประชาธิปไตยอันมีพระมหากษัตริย์เป็นประมุข	จำนวนประชาชนที่มีส่วนร่วมในการพัฒนาท้องถิ่น ตามระบอบประชาธิปไตยอันมีพระมหากษัตริย์เป็นประมุข
๓. ปรับปรุง พัฒนา จัดหาเครื่องมือเครื่องใช้ เทคโนโลยีที่ทันสมัย เพื่อเพิ่มประสิทธิภาพในการปฏิบัติราชการและการให้บริการประชาชน	จำนวนเครื่องมือเครื่องใช้ เทคโนโลยีที่ทันสมัย ที่สามารถเพิ่มประสิทธิภาพในการปฏิบัติราชการและการให้บริการประชาชนที่เพิ่มขึ้น
๔. ส่งเสริมและพัฒนาบุคลากรท้องถิ่น ให้มีศักยภาพและประสิทธิภาพในการปฏิบัติราชการ	จำนวนบุคลากรของหน่วยงานที่ได้รับการอบรม เพิ่มพูนความรู้ในการปฏิบัติงาน
๕. ส่งเสริม สนับสนุนการพัฒนาประชาธิปไตยภาคพลเมือง การพัฒนาศักยภาพผู้นำชุมชน และประชาชนทั่วไป	จำนวนประชาชนที่ส่งเสริม สนับสนุนการพัฒนาประชาธิปไตยภาคพลเมือง การพัฒนาศักยภาพผู้นำชุมชน และประชาชนทั่วไป

หน่วยงานรับผิดชอบหลัก

สำนักงานปลัด อบต.

ความเชื่อมโยง

๑. ยุทธศาสตร์จังหวัด : ยุทธศาสตร์ที่ ๓ สร้างความมั่นคงในการดำรงชีวิตของประชาชน สังคม และสร้างความเชื่อมั่นที่มีต่อรัฐ

๒. ยุทธศาสตร์การพัฒนากององค์กรปกครองส่วนท้องถิ่น : ยุทธศาสตร์ที่ ๔ การพัฒนาการบริหารจัดการที่ดี

รายละเอียดยุทธศาสตร์

ความเชื่อมโยงกับ ยุทธศาสตร์ จังหวัด	ยุทธศาสตร์ อปท.ในเขต จังหวัด	ยุทธศาสตร์ อปท.	เป้าประสงค์	ตัวชี้วัด ผลผลิต/ โครงการ	ค่าเป้าหมาย				ความก้าว หน้าของเป้าหมาย	กลยุทธ์	ผลผลิต/ โครงการ	หน่วย รับผิดชอบ	หน่วย สนับสนุน
					๖๑	๖๒	๖๓	๖๔					
ยุทธศาสตร์ที่ ๑ การสร้างเสริม เศรษฐกิจที่ เข้มแข็ง จากฐาน เกษตร อุตสาหกรรม ผลิตฮาลาล การค้า การ บริการ และการ ท่องเที่ยว	ยุทธศาสตร์ที่ ๑ พัฒนาและ เสริมสร้างความ เข้มแข็งของ ระบบเศรษฐกิจ ชุมชนและแก้ไข ปัญหาความ ยากจน	ยุทธศาสตร์ที่ ๑ พัฒนาและ เสริมสร้างความ เข้มแข็งของ ระบบเศรษฐกิจ ชุมชนและแก้ไข ปัญหาความ ยากจน	เศรษฐกิจในตำบลบือ ระเดบโตอย่างต่อเนื่อง มีความมั่นคง มีรายได้ หมุนเวียนในชุมชนเป็น แหล่งสร้างงาน สร้าง รายได้	ประชาชนมี รายได้เพิ่มขึ้น ในอัตราร้อย ละ ๕ และ พึ่งพาตนเอง ได้มากขึ้น	๕	๑๐	๑๕	๒๐	ดำเนินการปีละ ๕ โครงการ/ รวม ทั้งหมด ๒๐ โครงการ	ส่งเสริม สนับสนุน การสร้างงานสร้าง อาชีพให้กับ ประชาชนในท้องถิ่น ตามแนวทาง เศรษฐกิจพอเพียง	โครงการส่งเสริม กลุ่มอาชีพ	สำนักงาน ปลัดฯ	สำนักงาน ปลัดฯ
					๕	๑๐	๑๕	๒๐	๔ หมู่บ้าน	สนับสนุนเงินทุน เศรษฐกิจชุมชน	สำนักงาน ปลัดฯ	สำนักงาน ปลัดฯ	
ยุทธศาสตร์ที่ ๒ การพัฒนาสังคม ชุมชนที่น่าอยู่ และ ทรัพยากรธรรมช ชาติอุดมสมบูรณ์ อย่างยั่งยืน					๒	๔	๖	๘	ดำเนินการปีละ ๒ โครงการ/ทั้งหมด ๘ โครงการ	โครงการส่งเสริม ด้านการเกษตร ตามหลักปรัชญา เศรษฐกิจ พอเพียง	สำนักงาน ปลัดฯ	สำนักงาน ปลัดฯ	

รายละเอียดยุทธศาสตร์

ความเชื่อมโยงกับ ยุทธศาสตร์ จังหวัด	ยุทธศาสตร์ อปท.ในเขต จังหวัด	ยุทธศาสตร์ อปท.	เป้าประสงค์	ตัวชี้วัด ผลผลิต/ โครงการ	ค่าเป้าหมาย				ความก้าว หน้าของ เป้าหมาย	กลยุทธ์	ผลผลิต / โครงการ	หน่วย รับผิดชอบ	หน่วย สนับสนุน
					๖๑	๖๒	๖๓	๖๔					
					๑	๒	๓	๔	ปีละ ๑ กลุ่ม	พัฒนามาตรฐาน ผลิตภัณฑ์และ ส่งเสริมการตลาด สินค้า OTOP	โครงการ สนับสนุน พัฒนา ผลิตภัณฑ์ใน ตำบลให้ได้ มาตรฐาน OTOP	สำนักงาน ปลัดฯ	สำนักงาน ปลัดฯ

รายละเอียดยุทธศาสตร์

ความเชื่อมโยงกับยุทธศาสตร์จังหวัด	ยุทธศาสตร์ อปท.ในเขต จังหวัด	ยุทธศาสตร์ อปท.	เป้าประสงค์	ตัวชี้วัด ผลผลิต/ โครงการ)	ค่าเป้าหมาย				ความก้าว หน้าของ เป้าหมาย	กลยุทธ์	ผลผลิต /โครงการ	หน่วย รับผิดชอบ	หน่วยสนับสนุน
					๖๑	๖๒	๖๓	๖๔					
ยุทธศาสตร์ที่ ๒ การพัฒนาสังคม ชุมชนที่น่าอยู่ และ ทรัพยากรธรรมชาติ อุดมสมบูรณ์อย่าง ยั่งยืน	ยุทธศาสตร์ที่ ๒พัฒนาคน และสังคมให้มี คุณภาพ	ยุทธศาสตร์ที่ ๒ พัฒนาด้าน การศึกษาและ สังคมให้มี คุณภาพ	ประชาชนได้รับการ พัฒนาให้มีคุณภาพ พร้อมคุณธรรมและ รอบรู้อย่างเท่าทัน มี สุขภาพที่ดี การศึกษาดี อยู่ใน ครอบครัวที่อบอุ่น	ประชาชนมี คุณภาพชีวิต และมี คุณธรรม เพิ่มขึ้นร้อยละ ๖๐	๖	๑๒	๑๘	๒๔	จำนวน ๖ กิจกรรม/ ปี/ รวม ทั้งหมด ๒๔ กิจกรรม	ส่งเสริมและสนับสนุน บทบาทสถานศึกษา สถานศึกษา ให้เป็น แหล่งเรียนรู้ของ ชุมชน และการจัด การศึกษาทั้งในระบบ และนอกระบบทุก ระดับ	โครงการส่งเสริม แนวทางพัฒนาศูนย์ พัฒนาเด็กเล็กทั้ง ๖ ด้าน ได้แก่ ด้านส่งเสริม สุขภาพ ด้านส่งเสริม พัฒนาการเด็ก ด้านการ บริการอาหารสะอาด และปลอดภัย ด้าน สิ่งแวดล้อมสะอาดและ ปลอดภัย ด้านบุคลากร และด้านการมีส่วนร่วม ของผู้ปกครอง องค์กร ปกครองส่วนท้องถิ่น และหน่วยงานที่ เกี่ยวข้อง	กองการศึกษา	กองการศึกษา
					๒	๔	๔	๔	จำนวน ๒ โครงการ/ปี รวมทั้งหมด ๘ โครงการ				

รายละเอียดยุทธศาสตร์

ความเชื่อมโยงกับ ยุทธศาสตร์ จังหวัด	ยุทธศาสตร์ อปท.ในเขต จังหวัด	ยุทธศาสตร์ อปท.	เป้าประสงค์	ตัวชี้วัด ผลผลิต/ โครงการ	ค่าเป้าหมาย				ความก้าว หน้าของ เป้าหมาย	กลยุทธ์	ผลผลิต /โครงการ	หน่วย รับผิดชอบ	หน่วยสนับสนุน
					๖๑	๖๒	๖๓	๖๔					
					๗	๑๔	๒๑	๒๘	จำนวน ๗ กิจกรรม/ ปี / รวม ทั้งหมด ๒๘ กิจกรรม		๑ โครงการสนับสนุนค่าใช้จ่าย การอนุบาล ๓ ขวบ เป็นค่า จัดซื้อวัสดุ สื่อการเรียนการสอน และสมทบอาหารกลางวัน ๒ โครงการจัดกิจกรรมวันเด็ก ตำบลบือระ ๓. โครงการส่งเสริมการเรียนรู้ ศูนย์พัฒนาเด็กเล็ก ๔.๕. โครงการปรับภูมิทัศน์ศูนย์ เด็กเล็กตำบลบือระ ๕. โครงการจัดซื้ออาหารเสริม นม รร. ,ศูนย์พัฒนาเด็กเล็กฯ ๖. โครงการอุดหนุนอาหาร กลางวันเด็กนักเรียน รร. , ศูนย์ฯ ๗. โครงการก่อสร้างป้ายหินอ่อน ศูนย์ฯ ๘. โครงการซ่อมแซมและ ปรับปรุงศูนย์ฯ	กอง การศึกษา	กองการศึกษา

รายละเอียดยุทธศาสตร์

ความเชื่อมโยงกับ ยุทธศาสตร์ จังหวัด	ยุทธศาสตร์ อปท.ในเขต จังหวัด	ยุทธศาสตร์ อปท.	เป้าประสงค์	ตัวชี้วัด ผลผลิต/ โครงการ	ค่าเป้าหมาย				ความก้าว หน้าของ เป้าหมาย	กลยุทธ์	ผลผลิต /โครงการ	หน่วย รับผิดชอบ	หน่วยสนับสนุน
					๖๑	๖๒	๖ ๓	๖ ๔					
					๑	๒	๓	๔	จำนวน ๑ โครงการ/ ปี / รวมทั้งหมด ๔ โครงการ		โครงการก่อสร้างและ ปรับปรุงศาสนสถาน	กองช่าง	กองการศึกษา
					๓	๖	๙	๑๒	จำนวน ๓ โครงการ/ ปี / รวมทั้งหมด ๑๒ โครงการ		โครงการส่งเสริมและ อนุรักษ์ ศิลปวัฒนธรรม ท้องถิ่น เช่น วันปิยะ วันพ่อ วันแม่ ฯลฯ	กอง การศึกษา	กองการศึกษา
					๒๐	๔๐	๖๐	๘๐	จำนวน ๒๐ โครงการ/ปี/ รวม ทั้งหมด ๘๐ โครงการ		โครงการส่งเสริมและ อนุรักษ์ศิลปะ จารีต ประเพณี ศิลปะ วัฒนธรรมอันดีของ ท้องถิ่น	กอง การศึกษา	กองการศึกษา

รายละเอียดยุทธศาสตร์

ความเชื่อมโยงกับ ยุทธศาสตร์ จังหวัด	ยุทธศาสตร์ อปท.ในเขต จังหวัด	ยุทธศาสตร์ อปท.	เป้าประสงค์	ตัวชี้วัด ผลผลิต/ โครงการ	ค่าเป้าหมาย				ความก้าว หน้าของเป้าหมาย	กลยุทธ์	ผลผลิต /โครงการ	หน่วยรับผิดชอบ	หน่วย สนับสนุน
					๖๑	๖๒	๖๓	๖๔					
					๕	๑๐	๑๕	๒๐	จำนวน ๔ หมู่/ปี/ รวมทั้งหมด ๑๖ หมู่บ้าน	ส่งเสริมและ สนับสนุนการ พัฒนาคุณภาพชีวิต และคุ้มครองเด็ก สตรี เยาวชน ผู้สูงอายุ ผู้พิการ ผู้ด้อยโอกาส และ ประชาชนทั่วไป	โครงการพัฒนา งาน สาธารณสุขมูลฐาน	สำนัก งานปลัด	สำนักงานปลัด
					๑	๒	๓	๔	จำนวน ๑ ศูนย์/ปี /รวมทั้งหมด ๔ ศูนย์		โครงการอุดหนุน ศูนย์พัฒนา ครอบครัวชุมชน	สำนัก งานปลัด	สำนักงานปลัด
					๓	๖	๙	๑๒	๓ กลุ่ม เป้าหมาย		สงเคราะห์เบี้ยยัง ชีพผู้สูงอายุ คน พิการและผู้ป่วย เอดส์	สำนัก งานปลัด	สำนัก งานปลัด

รายละเอียดยุทธศาสตร์

ความเชื่อมโยงกับ ยุทธศาสตร์ จังหวัด	ยุทธศาสตร์ อปท.ในเขต จังหวัด	ยุทธศาสตร์ อปท.	เป้าประสงค์	ตัวชี้วัด ผลผลิต/ โครงการ	ค่าเป้าหมาย				ความก้าว หน้าของ เป้าหมาย	กลยุทธ์	ผลผลิต /โครงการ	หน่วย รับผิดชอบ	หน่วยสนับสนุน
					๖๑	๖๒	๖๓	๖๔					
					๑	๒	๓	๔	จำนวน ๑ กองทุน/ปี รวม ทั้งหมด ๔ กองทุน		โครงการกองทุน หลักประกันสุขภาพระดับ ท้องถิ่น	สำนักงาน ปลัดฯ	สำนักงาน ปลัดฯ
					๑	๒	๓	๔	จำนวน ๑ โครงการ/ ปี/ รวมทั้งหมด ๔ โครงการ		โครงการจัดกิจกรรมสภา เด็กและเยาวชนตำบลป้อ ระ	กองการศึกษา	สำนักงาน ปลัดฯ
			ควบคุมและป้องกันการ แพร่ระบาดของยาเสพติด ตลอดถึงการบำบัด ฟื้นฟูทั้งทางด้าน ร่างกายและจิตใจแก่ผู้ ติดยาเสพติด		๓	๖	๙	๑๒	จำนวน ๓ โครงการ/ปี/ รวม ทั้งหมด ๑๒ โครงการ	.ควบคุมและ ป้องกันการแพร่ ระบาดของยาเสพติด ตลอดถึงการ ฟื้นฟูทั้งทางด้าน ร่างกายและจิตใจ แก่ผู้ติดยาเสพติด	- โครงการชุมชนเข้มแข็ง และการแก้ไขปัญหา เสพติดของเยาวชน ตำบลป้อระ - โครงการป้องกันและ แก้ไขปัญหาเรื่องยาเสพติด - โครงการอบรมให้ความรู้ เรื่องยาเสพติด - โครงการกองทุนแม่ของ แผ่นดิน	สำนักงาน ปลัดฯ	สำนักงาน ปลัดฯ

รายละเอียดยุทธศาสตร์

ความเชื่อมโยงกับ ยุทธศาสตร์ จังหวัด	ยุทธศาสตร์ อปท.ในเขต จังหวัด	ยุทธศาสตร์ อปท.	เป้าประสงค์	ตัวชี้วัด ผลผลิต/ โครงการ	ค่าเป้าหมาย				ความก้าว หน้าของ เป้าหมาย	กลยุทธ์	ผลผลิต /โครงการ	หน่วยรับผิดชอบ	หน่วยสนับสนุน
					๖๑	๖๒	๖๓	๖๔					
					๓	๖	๙	๑๒	จำนวน ๓ โครงการ/ปี/รวม ทั้งหมด ๑๒ โครงการ		๑.โครงการป้องกันโรค ติดต่อ ๒.โครงการป้องกันโรค ไข้เลือดออก ๓.โครงการป้องกันโรค พิษสุนัขบ้า ๔ โครงการอบรม ป้องกันเอดส์	สำนัก งานปลัด	สำนัก งานปลัด

รายละเอียดยุทธศาสตร์

ความเชื่อมโยงกับยุทธศาสตร์จังหวัด	ยุทธศาสตร์อปท.ในเขตจังหวัด	ยุทธศาสตร์อปท.	เป้าประสงค์	ตัวชี้วัดผลผลิต/โครงการ	ค่าเป้าหมาย				ความก้าวหน้าของเป้าหมาย	กลยุทธ์	ผลผลิต /โครงการ	หน่วยรับผิดชอบ	หน่วยสนับสนุน
					๖๑	๖๒	๖๓	๖๔					
ยุทธศาสตร์ที่ ๑ การสร้างเสริมเศรษฐกิจที่เข้มแข็ง จากฐานเกษตรอุตสาหกรรมผลิตฮาลาลการค้า การบริการ และการท่องเที่ยว	ยุทธศาสตร์ที่ ๓ ยุทธศาสตร์ด้านพัฒนาการกีฬาสู่ความเป็นเลิศและส่งเสริมการท่องเที่ยว	ยุทธศาสตร์ที่ ๓ ยุทธศาสตร์ด้านพัฒนาการกีฬาและส่งเสริมการท่องเที่ยว	พัฒนากีฬาทุกประเภทและแหล่งท่องเที่ยวได้รับการฟื้นฟูเป็นแหล่งสร้างงานสร้างรายได้	ประชาชนมีกิจกรรมด้านกีฬาเพิ่มขึ้นร้อยละ ๕	๔	๘	๑๒	๑๖	๔ โครงการ/ปี/ รวมทั้งหมด ๑๖ โครงการ	ส่งเสริม สนับสนุนกิจกรรมด้านการกีฬา การออกกำลังกายและกีฬานันทนาการ	- โครงการจัดการแข่งขันกีฬาตำบลและส่งนักกีฬาเข้าแข่งขันกีฬา ระดับตำบล อำเภอ จังหวัด - อุดหนุนสำนักงานท้องถิ่นจังหวัดปัตตานีตามโครงการวันท้องถิ่นไทย - โครงการวันท้องถิ่นไทย ..โครงการจัดซื้อวัสดุ - อุปกรณ์กีฬา -โครงการจัดซื้อเครื่องออกกำลังกายกลางแจ้ง	กองการศึกษา/สำนักปลัดฯ	กองการศึกษา/สำนักงานปลัดฯ
					๑	๒	๓	๔					

รายละเอียดยุทธศาสตร์

ความเชื่อมโยงกับยุทธศาสตร์จังหวัด	ยุทธศาสตร์อปท.ในเขตจังหวัด	ยุทธศาสตร์อปท.	เป้าประสงค์	ตัวชี้วัด ผลผลิต/ โครงการ	ค่าเป้าหมาย				ความก้าวหน้าของเป้าหมาย	กลยุทธ์	ผลผลิต /โครงการ	หน่วยรับผิดชอบ	หน่วยสนับสนุน
					๖๑	๖๒	๖๓	๖๔					
ยุทธศาสตร์ที่ ๓ การเสริมสร้าง ความมั่นคง พัฒนาโครงสร้าง พื้นฐานและการ เชื่อมโยงเมืองสู่ นานาชาติ	ยุทธศาสตร์ที่ ๔ ยุทธศาสตร์ด้าน พัฒนาด้านการ บริหารจัดการที่ ดี	ยุทธศาสตร์ที่ ๔ ยุทธศาสตร์ด้าน พัฒนาด้านการ บริหารจัดการที่ ดี	ระบบการบริหาร จัดการขององค์กร บริหารส่วนตำบล และมีประสิทธิภาพ ทันสมัยตอบสนอง ความต้องการของ ประชาชนได้อย่างทั่วถึง และเป็นธรรม	การบริการ จัดการของ องค์กร บริหารส่วน ตำบลมีประสิทธิภาพ ปฏิบัติงานที่มี ประสิทธิภาพ เพิ่มสูงขึ้น ร้อยละ ๖๐	๑	๒	๓	๔	จำนวน ๑ ครั้ง/ ปี / รวมทั้งสิ้น ๔ ครั้ง	ส่งเสริมสวัสดิการ และการพัฒนา ศักยภาพบุคลากร ภายในองค์กร	โครงการอบรมและศึกษา ดูงานของผู้บริหารท้องถิ่น สมาชิกสภา อบต. และ พนักงานของ อบต.	สำนักงาน ปลัดฯ	สำนักงาน ปลัดฯ
					๑	๒	๓	๔	จำนวน ๑ ครั้ง/ ปี / จำนวน ๔ ครั้ง	พัฒนาปรับปรุง ระบบบริการ จัดการองค์กรตาม หลักการบริหาร จัดการบ้านเมืองที่ ดี	ค่าใช้จ่ายในการจัดการ เลือกตั้งของ อปท. (กรณี ครบวาระ ยุบสภา ลาออก)	สำนักงาน ปลัดฯ	สำนักงาน ปลัดฯ
					๕	๑๐	๑๕	๒๐	จำนวน ๕ ครั้ง/ปี /รวม ทั้งหมด ๒๐ ครั้ง	ส่งเสริมสวัสดิการ และการพัฒนา ศักยภาพบุคลากร ภายในองค์กร	โครงการจัดหาเครื่องมือ เครื่องใช้สำนักงาน	ทุกสำนัก/กอง/ ส่วน	ทุกสำนัก/ กอง/ส่วน

รายละเอียดยุทธศาสตร์

ความเชื่อมโยงกับ ยุทธศาสตร์ จังหวัด	ยุทธศาสตร์ อปท.ในเขต จังหวัด	ยุทธศาสตร์ อปท.	เป้าประสงค์	ตัวชี้วัด ผลผลิต/ โครงการ	ค่าเป้าหมาย				ความก้าว หน้าของ เป้าหมาย	กลยุทธ์	ผลผลิต /โครงการ	หน่วยรับผิดชอบ	หน่วย สนับสนุน
					๖๑	๖๒	๖๓	๖๔					
					๑	๒	๓	๔	๑ โครงการ/ กิจกรรม/ปี	จำนวน ๑ ครั้ง/ปี	๑.โครงการจัดทำ วารสารการปฏิบัติงาน ของ อบต.	สำนักงาน ปลัดฯ	สำนักงาน ปลัดฯ
					๔	๘	๑๒	๑๖	๔ หมู่บ้าน/ปี	จำนวน ๔หมู่บ้าน/ปี	โครงการจัดเก็บภาษี เคลื่อนที่ในตำบลปีละ	กองคลัง	สำนักปลัดฯ
					๔	๘	๑๒	๑๖	๔ หมู่บ้าน/ปี	จำนวน ๔ ครั้ง/ปี รวมทั้งหมด ๑๖ ครั้ง	๑. โครงการจัดทำเวที ประชาคมหมู่บ้าน ๒. โครงการจัดทำเวที ประชาคมตำบล	สำนักงาน ปลัดฯ	ทุกหน่วย งาน

รายละเอียดยุทธศาสตร์

ความเชื่อมโยงกับ ยุทธศาสตร์ จังหวัด	ยุทธศาสตร์ อปท.ในเขต จังหวัด	ยุทธศาสตร์ อปท.	เป้าประสงค์	ตัวชี้วัด ผลผลิต/ โครงการ	ค่าเป้าหมาย				ความก้าว หน้าของ เป้าหมาย	กลยุทธ์	ผลผลิต /โครงการ	หน่วยรับผิดชอบ	หน่วย สนับสนุน
					๖๑	๖๒	๖๓	๖๔					
					๔	๘	๑๒	๑๖	จำนวน ๔ หมู่บ้าน/ปี		โครงการสนับสนุน งบประมาณกระบวนการจัด และปรับปรุงแผนชุมชน	สำนักงาน ปลัดฯ	ทุก หน่วย งาน
					๑	๒	๓	๔	จำนวน ๑ โครงการ/ปี		๑.โครงการก่อสร้างปรับปรุง ซ่อมแซมหอกระจายข่าว หมู่บ้าน ๒. โครงการติดตั้งป้าย ประชาสัมพันธ์	กองช่าง	สำนักงาน ปลัดฯ
					๑	๒	๓	๔	จำนวน ๑ โครงการ/ปี / รวมทั้งหมด ๔ โครงการ		ส่งเสริมสนับสนุนความรู้ เรื่องประชาคมอาเซียน จัดทำสื่อประชาสัมพันธ์ ต่างๆ	สำนักงาน ปลัดฯ	สำนักงาน ปลัดฯ

รายละเอียดยุทธศาสตร์

ความเชื่อมโยงกับยุทธศาสตร์จังหวัด	ยุทธศาสตร์อปท.ในเขตจังหวัด	ยุทธศาสตร์อปท.	เป้าประสงค์	ตัวชี้วัดผลผลิต/โครงการ	ค่าเป้าหมาย				ความก้าวหน้าของเป้าหมาย	กลยุทธ์	ผลผลิต /โครงการ	หน่วยรับผิดชอบ	หน่วยสนับสนุน
					๖๐	๖๑	๖๒	๖๓					
ยุทธศาสตร์ที่ ๒ การพัฒนาสังคม ชุมชนที่น่าอยู่ และทรัพยากรธรรมชาติอุดมสมบูรณ์อย่างยั่งยืน	ยุทธศาสตร์ที่ ๖ จัดการทรัพยากรธรรมชาติและสิ่งแวดล้อมอย่างยั่งยืน	ยุทธศาสตร์ที่ ๕ จัดการทรัพยากรธรรมชาติและสิ่งแวดล้อมอย่างยั่งยืน	ทรัพยากรธรรมชาติในตำบลบือระมีความอุดมสมบูรณ์เพิ่มขึ้น ปัญหาสิ่งแวดล้อมลดลง	ทรัพยากรธรรมชาติในบือระมีความอุดมสมบูรณ์ขึ้น ร้อยละ ๕	๑	๒	๓	๔	ปีละ ๑ โครงการ	คุ้มครอง ดูแล และบำรุงรักษาทรัพยากรธรรมชาติและสิ่งแวดล้อมอย่างยั่งยืน	โครงการขุดลอกคูคลองและกำจัดวัชพืชในแม่น้ำลำคลอง คู สระ	กองช่าง	สำนักงานปลัดฯ
					๑	๒	๓	๔	ปีละ ๑ โครงการ	ส่งเสริมสนับสนุนให้ประชาชนมีจิตสำนึกในการร่วมกันอนุรักษ์ทรัพยากรธรรมชาติและสิ่งแวดล้อม	โครงการปลูกป่าทดแทนพื้นที่สีเขียวตำบลบือระ	สำนักงานปลัดฯ	สำนักงานปลัดฯ
					๑	๒	๓	๔	จำนวน ๑ โครงการ/ปี	ปรับปรุงภูมิทัศน์ในชุมชน	โครงการปรับปรุงภูมิทัศน์จัดระเบียบร้านค้า ลานจอดรถและถนนทางเข้าวัดข้างให้	กองช่าง	สำนักงานปลัดฯ

รายละเอียดยุทธศาสตร์

ความเชื่อมโยงกับยุทธศาสตร์จังหวัด	ยุทธศาสตร์อปท.ในเขตจังหวัด	ยุทธศาสตร์อปท.	เป้าประสงค์	ตัวชี้วัดผลผลิต/โครงการ	ค่าเป้าหมาย				ความก้าวหน้าของเป้าหมาย	กลยุทธ์	ผลผลิต /โครงการ	หน่วยรับผิดชอบ	หน่วยสนับสนุน
					๖๐	๖๑	๖๒	๖๓					
					๑	๒	๓	๔	๑โครงการ/ปี	จัดทำระบบกำจัดขยะมูลฝอยและสิ่งปฏิกูลตลอดจนระบบบำบัดน้ำเสีย	โครงการอบรมให้ความรู้เรื่องขยะมูลฝอย	สำนักงานปลัดฯ	ทุกหน่วยงาน
					๑	๒	๓	๔	จำนวน ๑โครงการ/ปี รวมทั้งหมด ๒๔โครงการ	ส่งเสริมสนับสนุนการพัฒนากระบวนการจัดการและป้องกันภัยพิบัติ	- โครงการป้องกันภัยและบรรเทาสาธารณภัยธรรมชาติ - โครงการทบทวนอาสาสมัครป้องกันภัยฝ่ายพลเรือน อปพร. - โครงการอบรมให้ความรู้เรื่องอัคคีภัย - โครงการเสริมสร้างศักยภาพชุมชนด้านการป้องกันและบรรเทาสาธารณภัย - โครงการบริหารจัดการการแพทย์ฉุกเฉิน องค์การบริหารส่วนตำบลป้อระ -โครงการฝึกอบรมเชิงปฏิบัติหลักสูตรผู้ปฏิบัติการฉุกเฉินเบื้องต้น (First Responder : FR)	สำนักงานปลัดฯ	ทุกหน่วยงาน

รายละเอียดยุทธศาสตร์

ความเชื่อมโยงกับยุทธศาสตร์จังหวัด	ยุทธศาสตร์อปท.ในเขตจังหวัด	ยุทธศาสตร์อปท.	เป้าประสงค์	ตัวชี้วัดผลผลิต/โครงการ	ค่าเป้าหมาย				ความก้าวหน้าของเป้าหมาย	กลยุทธ์	ผลผลิต /โครงการ	หน่วยรับผิดชอบ	หน่วยสนับสนุน			
					๖๑	๖๒	๖๓	๖๔								
ยุทธศาสตร์ที่ ๑ การสร้างเสริมเศรษฐกิจที่เข้มแข็ง จากฐานเกษตรอุตสาหกรรม ผลผลิตฮาลาล การค้า การบริการ และการท่องเที่ยว ยุทธศาสตร์ที่ ๓ การเสริมสร้างความมั่นคงพัฒนาโครงสร้างพื้นฐานและการเชื่อมโยงเมืองสู่นานาชาติ	ยุทธศาสตร์ที่ ๕ การพัฒนาด้านโครงสร้างพื้นฐานให้ได้มาตรฐาน	ยุทธศาสตร์ที่ ๖ การพัฒนาด้านโครงสร้างพื้นฐานให้ได้มาตรฐาน	ระบบโครงสร้างพื้นฐานได้รับการพัฒนาให้เพียงพอต่อความต้องการและมีคุณภาพได้มาตรฐาน	โครงสร้างพื้นฐานได้รับการพัฒนาให้มีคุณภาพได้มาตรฐานเพิ่มขึ้นร้อยละ ๘๐	๘	๑๖	๒๔	๓๒	จำนวนถนนเพิ่มขึ้น ๘ เส้นทาง/ปี รวมทั้งหมด ๓๒ เส้นทาง	ก่อสร้าง บุกเบิก ปรับปรุง บำรุงรักษา ทางคมนาคม สะพาน เขื่อน ระบบระบายน้ำ ระบบชลประทาน ขนาดเล็ก	โครงการก่อสร้างถนน	กองช่าง	สำนักงานปลัดฯ			
					๗	๑๔	๒๑	๒๘	จำนวนคูระบายน้ำเพิ่มขึ้น ๗ สาย/ปี รวมทั้งหมด ๒๘ สาย					๑. โครงการก่อสร้างคูระบายน้ำ ๒. โครงการก่อสร้างท่อลอด เหลี่ยม คสล. ๓. โครงการวางท่อระบายน้ำ ๔. โครงการขุดลอกคูระบายน้ำภายในตำบลป้อระ	กองช่าง	สำนักงานปลัดฯ
					๒	๔	๖	๘	จำนวน ๒ ครั้ง/ปี รวมทั้งหมด ๘ ครั้ง					โครงการปรับปรุงซ่อมแซมถนนภายในตำบลป้อระ		

รายละเอียดยุทธศาสตร์

ความเชื่อมโยงกับ ยุทธศาสตร์ จังหวัด	ยุทธศาสตร์ อปท.ในเขต จังหวัด	ยุทธศาสตร์ อปท.	เป้าประสงค์	ตัวชี้วัด ผลผลิต/ โครงการ	ค่าเป้าหมาย				ความก้าวหน้า ของเป้าหมาย	กลยุทธ์	ผลผลิต/โครงการ	หน่วย รับผิดชอบ หลัก	หน่วย สนับสนุน
					๖๑	๖๒	๖๓	๖๔					
					๑	๒	๓	๔	๑ กิจกรรม/ปี	พัฒนาปรับปรุง ระบบจราจร และ การขนส่ง	๑.โครงการติดตั้งกระจก โครงการบริเวณทางแยกภายใน ตำบลบือระ ๒. โครงการติดตั้งป้ายบอก ชื่อซอยภายในตำบลบือระ	กองช่าง	สำนักงาน ปลัดฯ
					๕	๑๐	๑๕	๒๐	ร้อยละ ๑๐๐ ของครัวเรือนมี ไฟฟ้าใช้	จัดให้มีไฟฟ้าใช้ อย่างทั่วถึง	โครงการขยายเขตไฟฟ้า	กองช่าง	สำนักงาน ปลัดฯ
					๕	๑๐	๑๕	๒๐	จำนวน ๕ โครงการ/ปี รวมทั้งหมด๒๐ โครงการ		๑. โครงการจัดซื้อวัสดุ อุปกรณ์ไฟฟ้าสาธารณะ ๒. โครงการปรับปรุง ซ่อมแซมไฟฟ้าสาธารณะใน เขต อบต. ๓. โครงการติดตั้งไฟฟ้าแสง สว่างภายในตำบลบือระ	กองช่าง	สำนักงาน ปลัดฯ

รายละเอียดยุทธศาสตร์

ความเชื่อมโยงกับ ยุทธศาสตร์ จังหวัด	ยุทธศาสตร์ อปท.ในเขต จังหวัด	ยุทธศาสตร์ อปท.	เป้าประสงค์	ตัวชี้วัด ผลผลิต/ โครงการ	ค่าเป้าหมาย				ความก้าว หน้าของ เป้าหมาย	กลยุทธ์	ผลผลิต /โครงการ	หน่วย รับผิดชอบ	หน่วย สนับสนุน
					๖๐	๖๑	๖๒	๖๓					
					๑๐	๒๐	๓๐	๔๐	จำนวน ๕ โครงการ/ปี รวมทั้งหมด ๒๐ โครงการ	ก่อสร้าง ปรับปรุง แหล่งน้ำอุบโศก บริโศก และระบบ ประปา	๑. โครงการก่อสร้าง สระกักเก็บน้ำ สระน้ำซี อปอแร ๒. โครงการก่อสร้าง ระบบประปาหมู่บ้าน ๓. โครงการขยายท่อ เมนประปาหมู่บ้านและ ประปาภูเขา ๔. โครงการขุดเจาะบ่อ บาดาล ๕.โครงการจัดซื้อ อุปกรณ์ระบบประปา หมู่บ้านและประปา ภูเขา ๖. โครงการซ่อมแซม ปรับปรุงระบบประปา หมู่บ้านและประปา หมู่บ้าน	กองช่าง	สำนักงาน ปลัดฯ

รายละเอียดยุทธศาสตร์

ความเชื่อมโยงกับยุทธศาสตร์จังหวัด	ยุทธศาสตร์อปท.ในเขตจังหวัด	ยุทธศาสตร์อปท.	เป้าประสงค์	ตัวชี้วัด ผลผลิต/ โครงการ	ค่าเป้าหมาย				ความก้าวหน้าของเป้าหมาย	กลยุทธ์	ผลผลิต /โครงการ	หน่วยรับผิดชอบ	หน่วยสนับสนุน
					๖๐	๖๑	๖๒	๖๓					
ยุทธศาสตร์ที่ ๓ การเสริมสร้าง ความมั่นคง พัฒนาโครงสร้าง พื้นฐานและการ เชื่อมโยงเมืองสู่ นานาชาติ	ยุทธศาสตร์ที่ ๗ ส่งเสริมการ รักษาความ มั่นคงและ เสริมสร้างสันติ สุข	ยุทธศาสตร์ที่ ๗ ส่งเสริมการ รักษาความ มั่นคงและ เสริมสร้างสันติ สุข	ประชาชนมีความ ปลอดภัยในชีวิตและ ทรัพย์สิน มีความมั่นคง ในชีวิตเพิ่มขึ้น	หมู่บ้าน สามารถลด จำนวน เหตุการณ์ ความไม่สงบ ที่มีผลกระทบ ต่อชีวิตและ ทรัพย์สินได้ ร้อยละ ๑๐	๒	๔	๖	๘	จำนวน ๒ โครงการ/ปี	เสริมสร้างความ เข้มแข็งของ ชุมชนให้มีส่วน ร่วมในการรักษา ความสงบ เรียบร้อยใน ท้องถิ่นเพื่อให้ เกิดสันติสุข	โครงการส่งเสริมและพัฒนา องค์กรลูกเสือชาวบ้าน โครงการติดตั้งกล้องวงจรปิด ภายในตำบลบือระ โครงการอบรมกฏวินัย จราจร เพื่อป้องกันอุบัติเหตุ ทางถนน ประจำปี ๒๕๖๑	สำนักงาน ปลัดฯ	ทุกหน่วย งาน

ร่างTHAILAND ๔.๐

ประเทศไทยได้มีโมเดลพัฒนาเศรษฐกิจ๑.๐-๓.๐ และปัจจุบันกำลังเข้าอยู่ในช่วงโมเดล

พัฒนาเศรษฐกิจ๔.๐

-ประเทศไทย ๑.๐เน้นไปที่ภาคการเกษตร ขยายวัตถุดิบ

-ประเทศไทย ๒.๐เน้นไปที่อุตสาหกรรมเบา ใช้แรงงานราคาถูก และวัตถุดิบน้อย เช่น

อุตสาหกรรมทอผ้า อาหาร และเครื่องใช้ไฟฟ้า

-ประเทศไทย ๓.๐เป็นช่วงเวลาที่ผ่านมาถึงปัจจุบัน โดยเริ่มเน้นไปที่อุตสาหกรรมหนัก และส่งออก

- ประเทศไทย ๔.๐เป็นช่วงเวลาที่มีการเปลี่ยนแปลงเศรษฐกิจไปสู่ Value Based Economy หรือ

“เศรษฐกิจที่ขับเคลื่อนด้วยนวัตกรรม”

๑๑โมเดล ๓รหัส ที่ผ่านมา ยังไม่สามารถนำพาประเทศไทยผ่านกับดักความยากจนไปสู่ประเทศที่มีรายได้ปานกลางขั้นสูง หรือรายได้สูง ๑๑

ประเทศไทยแลนด์ ๔.๐คืออะไร

ประเทศไทย ๔.๐เป็นวิสัยทัศน์เชิงนโยบายการพัฒนาเศรษฐกิจของประเทศไทย หรือโมเดลพัฒนาเศรษฐกิจของรัฐบาล ภายใต้การนำของพลเอกประยุทธ์ จันทร์โอชานายกรัฐมนตรีและหัวหน้าคณะรักษาความสงบแห่งชาติ (คสช.)ที่เข้ามาบริหารประเทศบนวิสัยทัศน์ที่ว่า “มั่นคง มั่งคั่ง และยั่งยืน” ที่มีภารกิจสำคัญในการขับเคลื่อนปฏิรูปประเทศด้านต่าง ๆ เพื่อปรับแก้จัดระบบ ปรับทิศทาง และสร้างหนทางพัฒนาประเทศให้เจริญสามารถรับมือกับโอกาสและภัยคุกคามแบบใหม่ ๆ ที่เปลี่ยนแปลงอย่างรวดเร็วรุนแรงในศตวรรษที่ ๒๑ได้ (ดร.สุวิทย์เมษินทรีย์ รัฐมนตรีช่วยว่าการกระทรวงพาณิชย์)

พัฒนาการประเทศไทยแลนด์ ๔.๐

หลายประเทศกำหนดโมเดลเศรษฐกิจรูปแบบใหม่เพื่อสร้างความมั่งคั่งในศตวรรษที่ ๒๑ อาทิ สหรัฐอเมริกาพูดถึง A nation of Makers อังกฤษกำลังผลักดันประเทศสู่ Design of Innovation จีนประกาศโมเดล Made in China ๒๐๒๕ ส่วนอินเดียกำลังขับเคลื่อน Made in India หรือเกาหลีใต้วางโมเดลเศรษฐกิจเป็น Creative Economy และมองมาประเทศใกล้เคียงอย่างลาวยังประกาศโมเดลเศรษฐกิจเป็น Power of ASEAN

ประเทศไทย ๑.๐ยุคทองของเกษตรกรรม เช่น ผลิตและขาย พืชไร่ พืชสวน หมู หมา กา ไข่ เป็นต้น

ประเทศไทย ๒.๐ยุคอุตสาหกรรมเบา เช่น การผลิตและขายรองเท้า เครื่องหนัง

เครื่องดื่ม เครื่องประดับ เครื่องเขียน กระเป๋า เครื่องนุ่งห่ม เป็นต้น

และยุคปัจจุบัน คือ ประเทศไทย ๓.๐เป็นอุตสาหกรรมหนัก เช่น การผลิตและขายส่งออกเหล็กกล้า รถยนต์ ถังน้ำมัน แยกก๊าซธรรมชาติ ปูนซีเมนต์ เป็นต้น

นับตั้งแต่ประเทศไทยขับเคลื่อนเศรษฐกิจของประเทศด้วยนโยบายต่าง ๆ พบว่ามีการอัตราการขยายตัวทางเศรษฐกิจสูงสุดเฉลี่ยถึง ๗% ต่อปี แต่มาถึงหลังปี๒๕๔๐อัตราการขยายตัวทางเศรษฐกิจลดลงมาเป็น ๓-๔% ต่อปี

เหตุผลสำคัญเพราะ

๑.ไทยไม่เคยปรับโครงสร้างเศรษฐกิจอย่างจริงจังมาก่อน

๒.ไม่เคยมีการพัฒนาเทคโนโลยีของตัวเอง

๓.แรงงานยังมีทักษะไม่ดีพอจนกลายเป็นปัญหาความเหลื่อมล้ำของโอกาส

ด้วยเหตุนี้ รัฐบาลพล.อ.ประยุทธ์ จันทร์โอชาจำเป็นต้องปรับเปลี่ยนทิศทางการขับเคลื่อนของ ประเทศแนวด้วยความคิดประเทศไทย ๔.๐ เพื่อผลักดันประเทศให้หลุดพ้นกับดัก ๓กับดักที่กำลังเผชิญ คือ

๑.กับดักประเทศรายได้ปานกลาง (Middle Income Trap)

๒.กับดักความเหลื่อมล้ำ (Inequality Trap)

๓.กับดักความไม่สมดุลของการพัฒนา (Imbalance Trap)

ไทยแลนด์ ๔.๐ยุคเศรษฐกิจที่ขับเคลื่อนด้วยนวัตกรรม

ประเทศไทย ๔.๐จะปรับเปลี่ยนโครงสร้างเศรษฐกิจจากที่กล่าวมาข้างต้นไปสู่ยุคเศรษฐกิจที่ขับเคลื่อนด้วยนวัตกรรมหรือ Value-Based Economy” โดยมีฐานคิดหลัก คือ

๑.เปลี่ยนจากการผลิตสินค้าโภคภัณฑ์ไปสู่สินค้าเชิงนวัตกรรม

๒.เปลี่ยนจากการขับเคลื่อนประเทศด้วยภาคอุตสาหกรรมไปสู่การขับเคลื่อนด้วยเทคโนโลยี

ความคิดสร้างสรรค์ และนวัตกรรม

๓. เปลี่ยนจากการเน้นภาคการผลิตสินค้า ไปสู่การเน้นภาคบริการมากขึ้น

ดังนั้น ประเทศไทย ๔.๐ประเทศไทยจะต้องเปลี่ยนผ่านทั้งระบบใน ๔องค์ประกอบสำคัญ คือ

๑. เปลี่ยนจากการเกษตรแบบดั้งเดิมในปัจจุบัน (Traditional Farming) ไปสู่การเกษตร

สมัยใหม่ ที่เน้นการบริหารจัดการและเทคโนโลยี (Smart Farming) โดยเกษตรกรต้องร่ำรวยขึ้น และเป็นเกษตรกรแบบเป็น ผู้ประกอบการ (Entrepreneur)

๒. เปลี่ยนจาก Traditional SMEs หรือ SMEs ที่มีอยู่และรัฐต้องให้ความช่วยเหลืออยู่

ตลอดเวลาไปสู่การเป็น Smart Enterprises และ Start ups ที่มีศักยภาพสูง

๓.เปลี่ยนจาก Traditional Services ซึ่งมีการสร้างมูลค่าค่อนข้างต่ำไปสู่ High Value Services

๔. เปลี่ยนจากแรงงานทักษะต่ำไปสู่แรงงานที่มีความรู้ ความเชี่ยวชาญ และทักษะสูง

๕กลุ่มเทคโนโลยีและอุตสาหกรรมเป้าหมายสู่ไทยแลนด์ ๔.๐

ประเทศไทย ๔.๐ถือเป็นการพัฒนาเครื่องยนต์เพื่อขับเคลื่อนการเติบโตทางเศรษฐกิจชุดใหม่ (New Engines of Growth) ด้วยการเปลี่ยนแปลง ความได้เปรียบเชิงเปรียบเทียบของประเทศที่มีอยู่ ๒ด้าน คือ ความหลากหลาย เชิงชีวภาพ และความหลากหลายเชิงวัฒนธรรม ให้เป็นความได้เปรียบในเชิงแข่งขันโดยการเติมเต็มด้วยวิทยาการ ความคิด สร้างสรรค์ นวัตกรรม วิทยาศาสตร์เทคโนโลยี การวิจัยและพัฒนา แล้วต่อยอดความได้เปรียบเชิงเปรียบเทียบเป็น ๕กลุ่ม เทคโนโลยีและอุตสาหกรรมเป้าหมาย ประกอบด้วย

๑. กลุ่มอาหาร เกษตร และเทคโนโลยีชีวภาพ(Food, Agriculture & Bio-Tech) อาทิตเทคโนโลยีการเกษตร (Agritech) เทคโนโลยีอาหาร (Foodtech) เป็นต้น

๒. กลุ่มสาธารณสุข สุขภาพ และเทคโนโลยีทางการแพทย์ (Health, Wellness & Bio-Med) อาทิต เทคโนโลยีสุขภาพ (Healthtech) เทคโนโลยีการแพทย์ (Medtech) สปา (Spa) เป็นต้น

๓. กลุ่มเครื่องมือ อุปกรณ์อัจฉริยะ หุ่นยนต์ และระบบเครื่องกลที่ใช้ระบบอิเล็กทรอนิกส์ควบคุม (Smart Devices, Robotics & Mechatronics) อาทิต เทคโนโลยีหุ่นยนต์ (Robotech) เป็นต้น

๔. กลุ่มดิจิทัล เทคโนโลยีอินเทอร์เน็ตที่เชื่อมต่อและบังคับอุปกรณ์ต่างๆ ปัญญาประดิษฐ์และ เทคโนโลยีสมองกลฝังตัว (Digital, IOT, Artificial intelligence & Embedded Technology) อาทิตเทคโนโลยีการเงิน (Fintech)

อุปกรณ์เชื่อมต่อออนไลน์โดยไม่ต้องใช้คน (IoT) เทคโนโลยีการศึกษา (Edtech) อี-มาร์เก็ตเพลส (E-Market place) อี-คอมเมิร์ซ (E-Commerce) เป็นต้น

๕. กลุ่มอุตสาหกรรมสร้างสรรค์ วัฒนธรรม และบริการที่มีมูลค่าสูง (Creative, Culture & High Value Services) อาทิ เทคโนโลยีการออกแบบ (Designtech) ธุรกิจไลฟ์สไตล์ (Lifestyle Business) เทคโนโลยีการท่องเที่ยว (Traveltech) การเพิ่มประสิทธิภาพการบริการ (Service Enhancing) เป็นต้น

๓กลไกขับเคลื่อนประเทศไทย ๔.๐

กลไกขับเคลื่อน (Engines of Growth) ชุดใหม่ ประกอบด้วย

๑) Productive Growth Engine

เป้าหมายสำคัญเพื่อปรับเปลี่ยนประเทศไทยสู่ประเทศที่มีรายได้สูง (High Income Country) ที่ขับเคลื่อนด้วยนวัตกรรม ปัญญา เทคโนโลยี และความคิดสร้างสรรค์

กลไกดังกล่าว ประกอบไปด้วย การสร้างเครือข่ายความร่วมมือในรูปแบบประชารัฐการบริหารจัดการสมัยใหม่ และการสร้างคลัสเตอร์ทางด้านเทคโนโลยีการพัฒนาขีดความสามารถด้านการวิจัยและพัฒนาการพัฒนาโมเดลธุรกิจที่ขับเคลื่อนด้วยนวัตกรรมกิจการร่วมทุนรัฐและเอกชนในโครงการขนาดใหญ่รวมถึงการบ่มเพาะธุรกิจด้านเทคโนโลยี เป็นต้นซึ่งถือเป็นการตอบโจทยความพยายามในการก้าวข้ามกับดักประเทศรายได้ปานกลางที่ไทยกำลังเผชิญอยู่

๒) Inclusive Growth Engine

เพื่อให้ประชาชนได้รับประโยชน์และเป็นการกระจายรายได้ โอกาส และความมั่งคั่งที่เกิดขึ้นโดยกลไกนี้ประกอบด้วย การสร้างคลัสเตอร์เศรษฐกิจระดับกลุ่มจังหวัด การพัฒนาเศรษฐกิจระดับฐานรากในชุมชน การส่งเสริมวิสาหกิจเพื่อสังคมเพื่อตอบโจทยประเด็นปัญหาและความท้าทายทางสังคมในมิติต่างๆการสร้างสภาพแวดล้อมที่เอื้ออำนวยต่อการทำธุรกิจการส่งเสริมและสนับสนุนให้วิสาหกิจขนาดกลางและขนาดย่อมเข้มแข็งและสามารถแข่งขันได้ในเวทีโลก การสร้างงานใหม่ๆ เพื่อรองรับการเปลี่ยนแปลงในอนาคตการยกระดับขีดความสามารถการเสริมสร้างทักษะและการเติมเต็มศักยภาพของประชาชนให้ทันกับพลวัตการเปลี่ยนแปลงจากภายนอกและการจ่ายภาษีให้แก่ผู้มีรายได้ต่ำกว่าเกณฑ์ที่กำหนดแบบมีเงื่อนไข (Negative Income Tax) เพื่อแก้ไขกับดักความเหลื่อมล้ำที่เกิดขึ้นในปัจจุบัน

๓) Green Growth Engine

การสร้างความมั่งคั่งของไทยในอนาคตจะต้องคำนึงถึงการพัฒนาและใช้เทคโนโลยีที่เป็นมิตรต่อสิ่งแวดล้อมเพื่อตอบโจทยการหลุดออกจากกับดักความไม่สมดุลของการพัฒนาระหว่างคนกับสภาพแวดล้อมโดยกลไกนี้ประกอบด้วย การมุ่งเน้นการใช้พลังงานทดแทนการปรับแนวคิดจากเดิมที่คำนึงถึงความได้เปรียบเรื่องต้นทุน (Cost Advantage) เป็นหลักมาสู่การคำนึงถึงประโยชน์ที่ได้จากการลดความสูญเสียที่เกิดขึ้นทั้งระบบ (Lost Advantage) หัวใจสำคัญอยู่ที่การพัฒนาระบบการผลิตให้ส่งผลกระทบต่อสิ่งแวดล้อมน้อยที่สุด อันจะเกิดประโยชน์กับประเทศและประชาคมโลกด้วยในเวลาเดียวกันทั้ง๓กลไกขับเคลื่อน ประเทศไทย ๔.๐ถือเป็นการปฏิรูปประเทศไทยไปสู่ความมั่งคั่งอย่างมั่นคงและยั่งยืนเพื่อให้หลุดพ้นจากกับดักประเทศที่มีรายได้ปานกลางซึ่งถือเป็นเปลี่ยนโมเดลเศรษฐกิจจากการพึ่งพาการลงทุนต่างประเทศมีการลงทุนการวิจัยและพัฒนาตัวเองน้อยมากโดยมุ่งเน้นการพัฒนาการศึกษาคนสร้างการวิจัยและพัฒนาโครงสร้างเศรษฐกิจ ให้ไทยสามารถอยู่ในศตวรรษที่๒๑ซึ่งรัฐบาลต้องกล้าพอที่จะถอดกับดักจากการดึงเงินลงทุนต่างประเทศเอาเทคโนโลยีของต่างชาติมา และต้องยืนอยู่บนขาตัวเองในระดับหนึ่ง

โดยสรุป ประเทศไทย ๔.๐

กระบวนการพัฒนาประเทศไทยภายใต้แนวคิด ประเทศไทย ๔.๐เป็นอีกนโยบายหนึ่งซึ่งเป็นการวางรากฐานการพัฒนาประเทศในระยะยาวเป็นจุดเริ่มต้นในการขับเคลื่อนไปสู่การเป็นประเทศที่มั่งคั่ง มั่นคงและยั่งยืน ตามวิสัยทัศน์รัฐบาลเป็นรูปแบบที่มีการผลักดันการปฏิรูปโครงสร้างเศรษฐกิจการปฏิรูปการวิจัยและการพัฒนา และการปฏิรูป

การศึกษาไปพร้อมๆ กันเป็นการฝึกกำลังของทุกภาคส่วนภายใต้แนวคิดภาครัฐที่ฝึกกำลังกับเครือข่ายพันธมิตรทางธุรกิจ การวิจัยพัฒนาและบุคลากรทั้งในประเทศและระดับโลกที่ยังคงยึดความคิดเดิม ๆ ปัญหาของการหลุดพ้นกับดักประเทศรายได้ปานกลางจะไม่สามารถเกิดขึ้นได้เลยดังจะเห็นได้จากตัวเลขทางเศรษฐกิจตลอด ๕๐ปีที่ผ่านมาเราในฐานะต้นทุนทรัพยากรมนุษย์ที่สำคัญของประเทศพร้อมแล้วหรือยังต่อการขับเคลื่อนประเทศไทยให้บรรลุตามโมเดลประเทศไทย ๔.๐

ที่ผ่านมาผมเริ่มดำเนินการเปลี่ยนแปลงหลักสูตรการฝึกอบรมและพัฒนาคนแก่องค์กรต่าง ๆ ให้สอดคล้องกับการเปลี่ยนแปลงของประเทศมาได้ระยะหนึ่งแล้ว นั่นคือการพัฒนาคนให้สอดคล้องกับทักษะของมนุษย์ในศตวรรษที่ ๒๑และมุ่งมันจะปรับเปลี่ยนเนื้อหาการฝึกอบรมให้ทันสมัยสอดคล้องกับทิศทางการพัฒนาของประเทศไทย เพราะผมเชื่อมั่นเสมอว่าคนเป็นผู้กำหนดทิศทางของประเทศไม่ใช่ประเทศกำหนดทิศทางของคน
